

OSMANIYE İL ÖZEL İDARESİ
İL GENEL MECLİSİ
2011 YILI
DENETİM KOMİSYONU RAPORU
MART 2012

İÇİNDEKİLER :

| | |
|--|-------|
| ÖZEL İDARE TEŞKİLAT ŞEMASI..... | 3 |
| 1- DENETİM AMACI..... | 4 |
| 2- DENETİMİN YASAL DAYANAĞI..... | 4-5 |
| 3- DENETİMİN KAPSAMI..... | 5-6 |
| 4- DENETİM RAPORU ÖZETİ..... | 6 |
| 5- DENETİM BELGELERİNİN İNCELENMESİ..... | 6-7 |
| 6- BİRİM MÜDÜRLÜKLERİ DÜZEYİNDE İNCELEME..... | 7 |
| 6.1- Mali Hizmetler Müdürlüğü..... | 7-10 |
| 6.2- İnsan Kaynakları ve Eğitim Müdürlüğü..... | 11-12 |
| 6.3- Yazı İşleri Müdürlüğü..... | 12-15 |
| 6.4- Destek Hizmetleri Müdürlüğü..... | 16-26 |
| 6.5- İmar ve Kentsel İyileştirme Müdürlüğü..... | 27-28 |
| 6.6- Yol ve Ulaşım Hizmetleri Müdürlüğü..... | 28-32 |
| 6.7- Su ve Kanalizasyon Hizmetleri Müdürlüğü | 33-35 |
| 6.8- Yatırım ve İnşaat Müdürlüğü..... | 36-44 |
| 6.9- Tarımsal Hizmetler Müdürlüğü..... | 45-47 |
| 6.10- Ruhsat ve Denetim Müdürlüğü..... | 49-49 |
| 6.11- Kültür ve Sosyal İşler Müdürlüğü..... | 50-53 |
| 6.12- Plan ve Proje Müdürlüğü..... | 54-62 |
| 7- HUKUK MÜŞAVİRLİĞİ..... | 63 |
| 8- MALİ DENETİM (Genel Bilgi)..... | 63-76 |
| 9- TESPİT VE ÖNERİLER (Sonuç)..... | 76-77 |

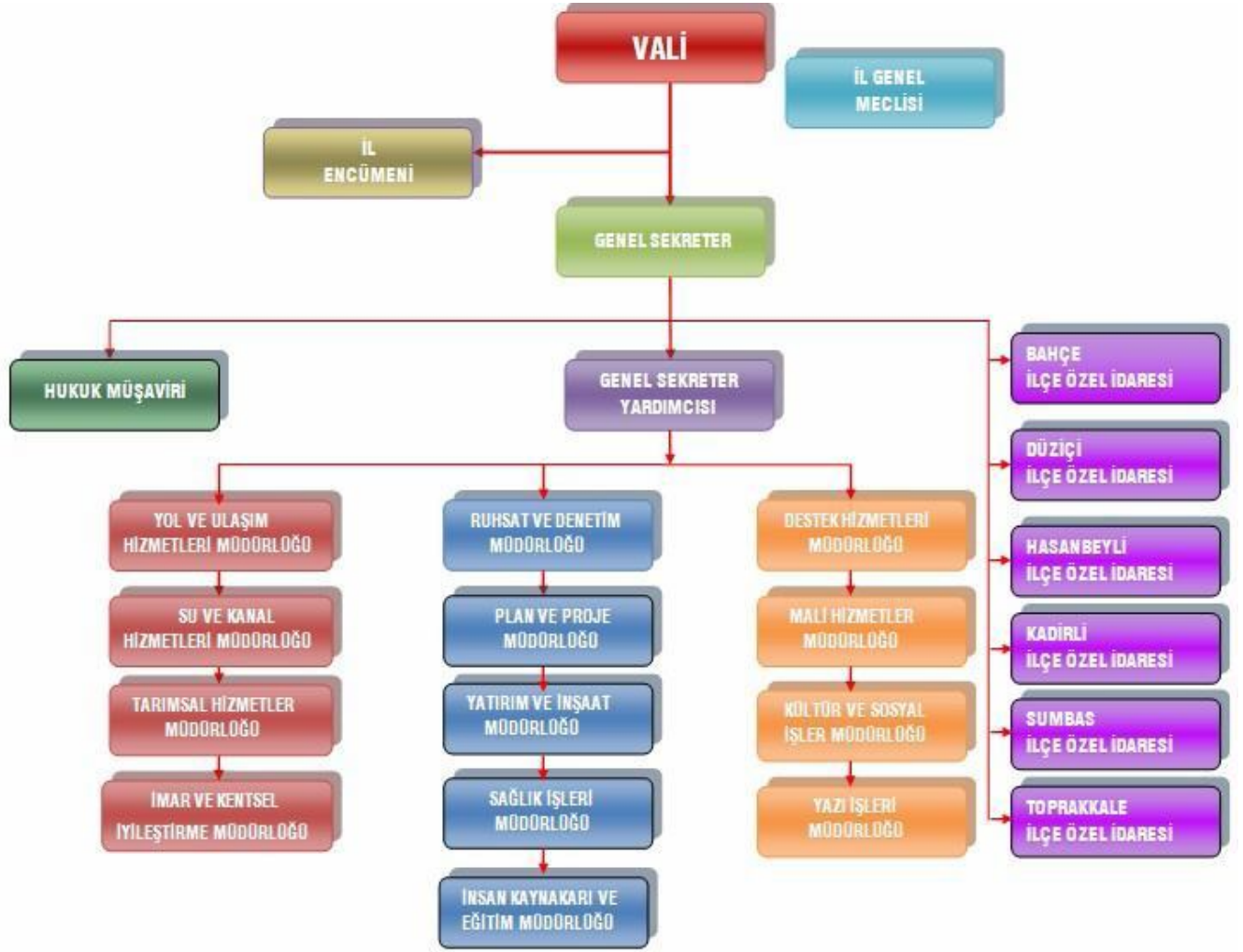

DENETİM KOMİSYONU RAPORU

Osmaniye İl Genel Meclisi adına denetim yapacak olan komisyonumuz Meclisimizin 03.01.2012 tarihli birleşiminde yasal mevzuat çerçevesinde seçilmiş ve 04.01.2012 tarihinde görevine başlamıştır.

Komisyonumuz ilk toplantısını 04.01.2012 tarihinde yaparak görev paylaşımı yapmış ve Başkanlığa Seyfettin DİNGİL, Başkan Vekilliğine İsmail ÖZSAYDI, Üyeliklere de Ökkeş ELMAS, Musa MEZDEKİ ve Cafer KAVCI seçilmişlerdir.

Aynı toplantıda Komisyonumuzun Mali Denetimine yardımcı olacak, Mevzuata ve kriterlere uygun Mali Denetim Uzmanı talebimizi Sayın Valimize iletmek üzere Meclis Başkanlığımıza sunduk.

Valilik Makamı 06.01.2012 tarih ve 01 sayılı yazı ile Denetim Komisyonumuza yardımcı olmak üzere bir uzman kişinin görevlendirilmesi talep edilmiş ve 12.01.2012 tarih ve 340 sayılı yazıları ile Defterdarlık Uzmanı Turan YELTEKİN ile Gelir Şefi Yusuf KURT görevlendirmişlerdir. Görevlendirilen denetmen 13.01.2012 gün görevine başlamıştır.

1- DENETİMİN AMACI:

Çağımızda Kamu Yönetimleri artık Yönetimden Yönetişime (Birlikte yönetme) doğru gitmekte ve denetimler gittikçe önem kazanmaktadır. İl Özel İdarelerini Devlet adına Sayıştay Denetçileri ve Mülkiye Müfettişleri denetlemektedir. İç denetçi mevzuatı vardır. Valilik Makamından Genel Sekreterlik, Birim Müdürlükleri, Şefler ve Memurlar silsilesi ile de bir denetime tabidir.

İl Özel İdarelerinin Bütçesini yöneten İl Genel Meclisi Üyelerince de denetlenmesi tabidir. Mevzuatta bunu öngörmüştür.

Komisyonumuz amacı, Bütçesini yönettiği İl Özel İdaresinin azami başarıya ulaşması için hangi birimlerde hangi hata ve eksikliklerin olduğunu, bunların nasıl giderilebileceklerini tarafsız olarak ölçmek, değerlendirmek, tespitler yapıp önerilerde bulunmaktır.

2- DENETİMİN YASAL DAYANAĞI:

Denetim Komisyonu, çalışmalarını yürürlükte bulunan tüm mevzuat ile bağlı olmakla birlikte birincil mevzuat olarak aşağıda belirtilen yasa ve yönetmelikler çerçevesinde sürdürmüştür.

- T.C Anayasası
- 5302 s. İl Özel İdaresi Kanunu
- 5018 s. Kamu Mali Yönetimi Ve Kontrol Kanunu
- 4734 s. Kamu ihale Kanunu

- 4735 s. Kamu İhale Sözleşmeleri Kanunu
- 2286 s. Devlet İhale Kanunu
- 657 s. Devlet Memurları Kanunu
- 6183 s. Amme Alacaklarının Tahsil Usulü Hk. Kanun
- Taşınır Mal Yönetmeliği
- İl Genel Meclisi Çalışma Yönetmeliği
- İl Özel İdareleri Norm Kadro İlke Ve Standartlarına Dair Yönetmelik
- İl Özel İdaresi Bütçe ve Muhasebe Usulü Yönetmeliği
- İl Özel İdaresi Bütçesinden Yapılacak Temsil, Ağırlama ve Tören Giderleri Hk. Yön.
- Kamu Zararlarının Tahsiline İlişkin Usul ve Esaslar Hk. Yönetmelik

Denetim Komisyonu'nun kuruluş ve görevleri Yasa'nın 17. maddesinde belirlenmiştir. Buna göre; "İl genel meclisi, her yılın ocak ayında yapılacak toplantısında il özel idaresinin bir önceki yıl gelir ve giderleri ile hesap ve işlemlerinin denetimi için kendi üyeleri arasından gizli oyla ve üye sayısı üçten az, beşten çok olmamak üzere bir Denetim Komisyonu oluşturur. Komisyon, her siyasî parti grubunun ve bağımsız üyelerin il genel meclisindeki üye sayısının meclis üye tam sayısına oranlanması suretiyle oluşur.

Komisyon, vali tarafından il özel idare binası içinde belirlenen yerde çalışır ve çalışmalarında uzman kişi ve kuruluşlardan yararlanabileceği gibi valinin onayıyla kamu kuruluşları personelinden de yararlanabilir. Komisyon tarafından istenen bilgi ve belgelerin iade edilmek üzere verilmesi zorunludur. Komisyon, çalışmasını şubat ayı sonuna kadar tamamlar ve buna ilişkin raporunu, izleyen ayın on beşine kadar meclis başkanlığına sunar.

Konusu suç teşkil eden hususlarla ilgili olarak meclis başkanlığı tarafından yetkili mercilere suç duyurusunda bulunulur." Denilmektedir.

3- DENETİMİN KAPSAMI:

Öncelikle 2011 yılı gelir ve gider kesin hesabı, yıllık mizan, birim müdürlükleri 2011 yılı faaliyet raporları istenmiş, gerek birim müdürlerinin gerekse diğer yetkililerin ilgili hususlarda bilgilerine başvurulmuştur.

Denetim işlem dosyaları, listeler, raporlar vb. dokümanlar üzerinden sürdürülmüş, gerektiğinde detaylı incelemeye girilmiş ve yapılan iş ve işlemleri bizzat görmek ve incelemek suretiyle hizmetin veya yatırımın yapıldığı yerlerde dış denetim de yapılmıştır.

Meclisimiz adına bu görevi yaparken, denetim kapsamımızın daha ziyade genel bir bakış açısı ile ifade bulmasını ve İl Özel İdaremizin kaynaklarını daha doğru kullanmasını, üstlenmiş olduğu misyonunu tam olarak yerine getirmesini, çalışmalarıyla ilgili halkımızı yeteri kadar bilgilendirmesini, kanunların kendisine verdiği yetki ve sorumlulukları en iyi

şekilde yerine getirmesini sağlamak adına hassasiyet gösterip, denetim sonucu tespit edilen hususlar ile ilgili tenkit ve teklifler, raporda birim müdürlükleri ölçeğinde yapılan incelemeler ile birlikte kanaat olarak belirtilmiş, “Tespit ve Öneriler” başlığı altında topluca rapor özeti şeklinde sunulmuştur.

4- DENETİM RAPORUNUN ÖZETİ

Denetim raporumuzda birim müdürlüklerimizin toplam faaliyetleri ve idaremizin görev, yetki ve çalışma yönergesi kapsamlı bir şekilde ifade bulmuştur.

Bu yaklaşımımızdaki temel amaç idaremizin kendisine verilen görevi yerine getirirken bunda ne kadar başarılı olduğunu göstermeye çalışmamızdır.

Komisyonumuz çalışmasını yaparken İdari yapılanmadaki doğru tercihler ve güçlü performansın, kıt olan kaynakların öncelik esasına göre kullanılabilmesinde en önemli şart olduğunu dikkate alarak, bütçedeki sıkıntımıza rağmen hizmetin en iyisi yapılabilmiş mi yoksa maddi imkânsızlıklara ilave olarak idarenin yaklaşımında da eksiklikler var mı, bunu görmek adına yetki ve sorumluluklar ile gerçekleştirilebilen faaliyetler ve eksik kalanların dikkate alınmasını sağlamayı esas almıştır.

Komisyonumuz, denetimi esnasında en çok, idaremizin bütçe kullanımı, stratejik planındaki hedeflere ulaşabilme başarısı ve performans planındaki amaçlarıyla icra edebildiği hizmetlerin arasındaki ilişkiyi, kısaca kendisinden bekleneni genel anlamda yerine getirmiş mi eğer getirmemiş ise sebebi üzerinde duran bir bakış açısı üzerinde durmuştur.

Raporumuzda mali denetim esnasında tespit edilen eksik ve yanlış uygulamalar yer bulmuş ve ilgili mevzuatlara atıfta bulunarak önerilere yer verilmiştir.

5- DENETİM BELGELERİNİN İNCELENMESİ

İl Özel İdaresi, hesap iş ve işlemleri yönünden Sayıştay, idari yönden İçişleri Bakanlığı Mülkiye Müfettişleri ve gelir ve giderleri ile hesap ve işlemleri yönünden İl Genel Meclisi Denetim Komisyonu ve iç denetçi denetimine tabidir.

Osmaniye İl Özel İdaresinde İç Denetim biriminin kurulmadığı tespit edilmiştir ve raporumuzda İç Denetimin önemi dikkate alınarak kurulması yönünde tavsiyede bulunulmuştur.

İdaremizin bir önceki yıla ait denetimlerinin incelenerek gereklerinin yapıp yapılmadığının tespit edilmesi, denetimin etkinliği ve amacına ulaşması açısından önemlidir. Bu nedenle 2009 yılı iş ve işlemlerine ilişkin denetim belgelerinin incelenmesi ile tespit edilen eksiklik ve olumsuzluklar konusunda bir sonraki yıl gelinen noktalar veya tespit edilen hususların gereklerinin yapıp yapılmadığının incelenmesi de yapılmıştır. Bu usul ile denetim konusunda fikri takip sağlanılmaya çalışılmıştır.

5.1. Sayıştay 2011 yılı incelenmesi:

2011 yılı İl özel İdaremiz iş ve işlemleri Sayıştay denetimine henüz tabi olmamıştır.

5.2. 2011 Yılı Teftiş Raporu İncelenmesi:

2011 yılında idaremizin iş ve işlemleri Mülkiye Müfettişlerince incelenmemiştir.

İl Özel İdaresi Birimlerinin Mülkiye Müfettişlerinin öneri ve tavsiyelerine özen gösterdikleri komisyonumuzca tespit edilmiştir.

5.3. Denetim Komisyonu 2010 Yılı raporu:

İl Genel Meclisi Denetim Komisyonu 2010 raporu ve raporda yer alan tespitler, görüş ve öneriler dikkate alınmış bu hususta idaremizin gereken duyarlılığı gösterdiği tespit edilmiştir.

6- BİRİM MÜDÜRLÜKLERİ DÜZEYİNDE İNCELEME:

İl Özel İdaresinin görevlerini birim müdürlükleri seviyesinde paylaştığı, diğer bir ifade ile görev alanlarına uygun birim müdürlükleri ayrı ayrı ihdas edildiği düşünülürse, birimlerin ayrı ayrı denetimi sonuçta tüm idarenin denetimi anlamını taşıyacaktır.

MALİ HİZMETLER MÜDÜRLÜĞÜ FAALİYETLERİ;

Mali Hizmetler Müdürlüğü; Stratejik plan, performans programı, yatırım programı, faaliyet raporu, kamu iç kontrol standartlarına uyum eylem planı ve kurum brifing raporunun hazırlanması, bütçe ve kesin hesabının çıkartılması, istatistik verilerin düzenlenmesi, gelirlerin tahsili, giderlerin hak sahibine ödenmesi, para ve parayla ifade edilebilen değerler ile emanetlerin alınması, saklanması, ilgililere verilmesi, gönderilmesi, ilgili yasal mevzuat ve planlar çerçevesinde hizmet politikasının belirlenmesi ve hizmetlerinin geliştirilmesi, etkinlik ve verimliliğin artırılması ile diğer tüm mali işlemlerin muhasebe kayıtlarının tutulması ve raporlanması vb. görev alanına giren hizmetler yürütülmüştür.

Bu kapsamda 2011 Mali yılı içerisinde; 2010 Yılı faaliyet raporu, 2010 Yılı kesin hesabı, 2012 Yılı Performans Programı, 2012 Yılı Yatırım Programı ve 2012 yılı Bütçe işlemleri yapılmıştır. 81.251.348,49 TL Bütçe Geliri ve 64.543.936,57 TL Bütçe Gideri muhasebeleştirilme işlemleri yapılarak 3926 adet yevmiye kaydıyla mevzuat doğrultusunda hesaplara işlenilmiştir.

BÜTÇE GELİR – GİDER CETVELİ

| | GELİRLER | 2011 GERÇEKLEŞME (TL) |
|--------------------------------|--|-----------------------|
| [03] | TEŞEBBÜS VE MÜLKİYET GELİRLERİ | 1.766.476,16 |
| | Şartname, Basılı Evrak, Form Satış Gelirleri | 95.315,00 |
| | Diğer Mal Satış Gelirleri | 1.139.264,00 |
| | Lojman kira Geliri | 68.213,87 |
| | Ecrimisil Gelirleri | 5.532,24 |
| | Diğer Hizmet Gelirleri | 5.036,23 |
| | Diğer Taşınmaz Kira Gelirleri | 295.560,10 |
| | Taşınır Kira Gelirleri | 157.389,72 |
| [04] | ALINAN BAĞIŞ VE YARDIMLAR İLE ÖZEL GELİRLER | 57.627.790,30 |
| | Muhtar ödenekleri için genel bütçeden alınan | 1.271.321,14 |
| | Cari nitelikli diğer işler için genel bütçeden alınan | 20.525.379,47 |
| | Eğitim hizmetleri için genel bütçeden alınan | 15.350.516,45 |
| | Sermaye nitelikli diğer işler için genel bütçeden alınan | 20.480.573,24 |
| [05] | DİĞER GELİRLER | 21.857.082,03 |
| | Diğer Faizler | 699.156,79 |
| | Merkezi idare Vergi Gelirlerinden Alınan Paylar | 20.586.990,56 |
| | Diğer Paylar | 106.685,34 |
| | Yukarıda Tanımlanmayan Diğer Para Cezaları | 39.856,65 |
| | İrat Kaydedilecek Nakdi Teminatlar | 1.205,00 |
| | Kişilerden Alacaklar | 9.181,00 |
| | Yukarıda Tanımlanmayan Diğer Çeşitli Gelirler | 414.006,69 |
| BÜTÇE GELİRLERİ TOPLAMI | | 81.251.348,49 |
| | GİDERLER | |
| [01] | PERSONEL GİDERLERİ | 13.562.201,07 |
| [02] | S.G.K. PİRİMİ GİDERLERİ | 2.249.862,83 |
| [03] | MAL VE HİZMET ALIM GİDERLERİ | 23.162.869,79 |
| [04] | FAİZ GİDERLERİ | 14.660,83 |
| [05] | CARİ TRANSFERLER | 2.617.173,41 |
| [06] | SERMAYE GİDERLERİ | 22.937.168,64 |
| BÜTÇE GİDERLERİ TOPLAMI | | 64.543.936,57 |

MALİ HİZMETLER MÜDÜRLÜĞÜ HARCAMALARI

| FONKSİYONEL KOD | FİNANS KODU | EKONOMİK İK | AÇIKLAMA | TUTAR |
|-----------------|-------------|-------------|--|---------------------|
| | | | İL ÖZEL İDARESİ BÜTÇE HARCAMASI | |
| 01.3.9.00 | 5 | 03.4.2.04 | Mahkeme Harç ve Giderleri | 3.199,73 |
| " | " | 03.4.2.90 | Diğer Yasal Giderler | 1.259,67 |
| " | " | 03.4.3.90 | Diğer Vergi, Resim ve Harçlar ve Benzeri Giderler | 12.874,86 |
| " | " | 03.5.1.01 | Etüt-Proje Bilirkişi Ekspertiz Giderleri | 1.770,00 |
| " | " | 03.5.4.01 | İlan Giderleri | 18.152,55 |
| " | " | 03.5.5.07 | Arsa ve Arazi Kiralaması Giderleri | 68.571,33 |
| " | " | 03.5.5.90 | Diğer Kiralama Giderleri | 27.414,49 |
| " | " | 05.1.2.05 | Sosyal Güvenlik Kurumu'na | 107.557,23 |
| 01.5.0.00 | " | 04.2.9.01 | YTL Cinsinden Diğer İç Borç Faiz Giderleri | 14.660,83 |
| 01.6.0.00 | " | 05.3.1.01 | Dernek, Birlik, Kurum, Kuruluş, Sandık vb. Kuruluşlara | 121.500,00 |
| " | " | 05.8.9.51 | İller Bankasına Verilen Paylar | 197.226,18 |
| 01.6.0.02 | " | 05.3.1.90 | Vilayetler Hizmet Birliği Payı | 217.000,00 |
| 01.6.0.03 | " | 05.3.1.90 | Katı Atık Bertaraf Hizmet Birliği Payı | 79.178,00 |
| 01.6.0.04 | " | 05.3.1.90 | Kalkınma Ajansı Payı | 277.964,00 |
| 01.6.0.07 | " | 05.3.1.90 | ÖZİDAŞ AŞ Sermaye Katılım Payı | 1.302.000,00 |
| 01.9.9.00 | 8 | 01.5.1.01 | Muhtarların Ücretleri | 351.526,84 |
| TOPLAM: | | | | 2.801.855,71 |

Köylere Hizmet Götürme Birliklerine Yardım

Köylere daha etkin hizmet götürülmesi ve kaynakların daha verimli kullanılması amacıyla 5355 sayılı Mahalli İdareler Birlikleri Kanunu çerçevesinde merkez ve ilçelerde oluşturulan Köylere Hizmet Götürme Birliklerine İl Encümenince alınan kararlar doğrultusunda toplam **336.297,60m** TL para transferi yapılmıştır.

| BİRLİĞİN ADI | YARDIMIN KONUSU | YARDIM MİKTARI |
|--------------|--|-------------------|
| MERKEZ | Birlik ihtiyaçlarında kullanılmak üzere verilen yardım. | 20.000,00 |
| " | Dereobası köyü muhtarlığının sulama havuzu etrafına tel örgü çekilmesi. | 5.274,60 |
| " | Birliğe ait olup İl Özel İdaresinde kullanılan araçların ocak. Ayı MTV leri | 10.275,00 |
| | TOPLAM | 35.549,60 |
| BAHÇE | Birlik ihtiyaçlarında kullanılmak üzere verilen yardım. | 20.000,00 |
| | TOPLAM | 20.000,00 |
| DÜZİÇİ | Birlik ihtiyaçlarında kullanılmak üzere verilen yardım. | 20.000,00 |
| " | Düziçi İlçesine bağlı 26 köyün ihtiyaçlarında kullanılmak üzere yapılan yar. | 62.500,00 |
| | TOPLAM | 82.500,00 |
| HASANBEYLİ | Birlik ihtiyaçlarında kullanılmak üzere verilen yardım. | 12.000,00 |
| " | Birlik ihtiyaçlarında kullanılmak üzere verilen yardım. | 5.000,00 |
| " | ÖZİDAŞ Sermaye katılım payını ödemek üzere verilen ödenek. | 14.000,00 |
| | TOPLAM | 31.000,00 |
| KADIRLI | Birlik ihtiyaçlarında kullanılmak üzere verilen yardım. | 20.000,00 |
| " | Hardallık-Çaygeçit,Sofular Yol güzergahında 3 adet kutu menfez yapımı | 35.000,00 |
| " | Kadirli Köylerinin ihtiyaçlarında kullanılmak üzere verilen yarıyardım ödeneği. | 35.000,00 |
| | TOPLAM | 90.000,00 |
| SUMBAS | Birliğin genel giderlerinde kullanılmak üzere verilen yardım. | 19.500,00 |
| " | ÖZİDAŞ Sermaye katılım payını ödemek üzere verilen ödenek. | 14.000,00 |
| " | İl Özel İdaresi Hizmetinde kullanılan birlik aracının MTV. Ve Sigorta gideri için. | 2.248,00 |
| | TOPLAM | 35.748,00 |
| TOPRAKKALE | Birlik ihtiyaçlarında kullanılmak üzere verilen yardım. | 7.500,00 |
| " | Yerfıstığı üretimini gerçekleştirme projesinde kullanılmak üzere. | 10.000,00 |
| " | ÖZİDAŞ Sermaye katılım payını ödemek üzere verilen ödenek. | 14.000,00 |
| " | Birliğin genel giderlerinde kullanılmak üzere verilen. | 10.000,00 |
| | TOPLAM | 41.500,00 |
| | G.TOPLAM | 336.297,60 |

İNSAN KAYNAKLARI VE EĞİTİM MÜDÜRLÜĞÜ FAALİYETLERİ

OSMANİYE İL ÖZEL İDARESİ

Birim Adı: 44.80.00.05.00 - İNSAN KAYNAKLARI VE EĞİTİM MÜDÜRLÜĞÜ

01.01.2011-31.12.2011

HARCAMA CETVELİ

| Fonksiyonel Kod | Finans Kodu | Ekonomik | Açıklama | TUTAR |
|-----------------|-------------|-----------|--|------------|
| 01.3.9.00 | 5 | 01.1.1.01 | Temel Maaşlar | 527.092,67 |
| 01.3.9.00 | 5 | 01.1.2.01 | Zamlar ve Tazminatlar | 698.005,88 |
| 01.3.9.00 | 5 | 01.1.4.01 | Sosyal Haklar | 67.753,88 |
| 01.3.9.00 | 5 | 01.1.5.01 | Ek Çalışma Karşılıkları | 580,89 |
| 01.3.9.00 | 5 | 01.1.6.01 | Ödül ve İkramiyeler | 21.029,04 |
| 01.3.9.00 | 5 | 01.2.1.01 | 657 S.K. 4/B Sözleşmeli Personel Ücretleri | 374.246,79 |
| 01.3.9.00 | 5 | 01.2.2.01 | 657 S.K. 4/B Sözleşmeli Personel Zam ve Tazminatları | 14.935,18 |
| 01.3.9.00 | 5 | 01.3.1.01 | Sürekli İşçilerin Ücretleri | 930.281,93 |
| 01.3.9.00 | 5 | 01.3.1.02 | Geçici İşçilerin Ücretleri | 1.072,05 |
| 01.3.9.00 | 5 | 01.3.3.01 | Sürekli İşçilerin Sosyal Hakları | 136.489,61 |
| 01.3.9.00 | 5 | 01.3.3.02 | Geçici İşçilerin Sosyal Hakları | 15,49 |
| 01.3.9.00 | 5 | 01.3.4.01 | Sürekli İşçilerin Fazla Mesailer | 136.603,56 |
| 01.3.9.00 | 5 | 01.3.4.02 | Geçici İşçilerin Fazla Mesailer | 13.229,46 |
| 01.3.9.00 | 5 | 01.3.5.01 | Sürekli İşçilerin Ödül ve İkramiyeleri | 358.039,90 |
| 01.3.9.00 | 5 | 01.3.5.02 | Geçici İşçilerin Ödül ve İkramiyeleri | 739,96 |
| 01.3.9.00 | 5 | 02.1.6.01 | Sosyal Güvenlik Primi Ödemeleri | 186.763,03 |
| 01.3.9.00 | 5 | 02.1.6.02 | Sağlık Primi Ödemeleri | 28.764,93 |
| 01.3.9.00 | 5 | 02.2.6.01 | Sosyal Güvenlik Primi Ödemeleri | 45.975,70 |
| 01.3.9.00 | 5 | 02.3.4.01 | İşsizlik Sigortası Fonuna | 28.546,10 |
| 01.3.9.00 | 5 | 02.3.6.01 | Sosyal Güvenlik Primi Ödemeleri | 293.835,79 |
| 01.3.9.00 | 5 | 03.2.4.01 | Yiyecek Alımları | 125.226,02 |
| 01.3.9.00 | 5 | 03.2.5.01 | Giyecek Alımları | 5.062,89 |
| 01.3.9.00 | 5 | 03.2.9.90 | Diğer Tüketim Mal ve Malzemesi Alımları | 297,61 |
| 01.3.9.00 | 5 | 03.3.1.01 | Yurtiçi Geçici Görev Yollukları | 59.644,32 |
| 01.3.9.00 | 5 | 03.3.2.01 | Yurtiçi Sürekli Görev Yollukları | 5.472,89 |
| 01.3.9.00 | 5 | 03.3.5.02 | Arazi Tazminatları | 126.670,51 |
| 01.3.9.00 | 5 | 03.5.4.01 | İlan Giderleri | 1.318,65 |

| | | | | |
|----------------|---|-----------|---|----------------------|
| 01.3.9.00 | 5 | 03.5.9.03 | Kurslara Katılma ve Eğitim Giderleri | 2.631,20 |
| 01.3.9.00 | 8 | 01.1.1.01 | Temel Maaşlar | 270.030,85 |
| 01.3.9.00 | 8 | 01.1.2.01 | Zamlar ve Tazminatlar | 337.533,18 |
| 01.3.9.00 | 8 | 01.1.4.01 | Sosyal Haklar | 30.194,80 |
| 01.3.9.00 | 8 | 01.3.1.01 | Sürekli İşçilerin Ücretleri | 3.164.076,75 |
| 01.3.9.00 | 8 | 01.3.1.02 | Geçici İşçilerin Ücretleri | 1.039.051,62 |
| 01.3.9.00 | 8 | 01.3.2.01 | Sürekli İşçilerin İhbar ve Kıdem Tazminatları | 680.480,31 |
| 01.3.9.00 | 8 | 01.3.3.01 | Sürekli İşçilerin Sosyal Hakları | 263.877,25 |
| 01.3.9.00 | 8 | 01.3.3.02 | Geçici İşçilerin Sosyal Hakları | 62.079,43 |
| 01.3.9.00 | 8 | 01.3.4.01 | Sürekli İşçilerin Fazla Mesailer | 148.072,36 |
| 01.3.9.00 | 8 | 01.3.5.01 | Sürekli İşçilerin Ödül ve İkramiyeleri | 1.009.971,34 |
| 01.3.9.00 | 8 | 02.1.6.01 | Sosyal Güvenlik Primi Ödemeleri | 106.406,91 |
| 01.3.9.00 | 8 | 02.1.6.02 | Sağlık Primi Ödemeleri | 21.869,22 |
| 01.3.9.00 | 8 | 02.3.4.01 | İşsizlik Sigortası Fonuna | 114.154,03 |
| 01.3.9.00 | 8 | 02.3.6.01 | Sosyal Güvenlik Primi Ödemeleri | 1.220.077,71 |
| 01.3.9.00 | 8 | 03.2.4.01 | Yiyecek Alımları | 10.479,51 |
| 01.3.9.00 | 8 | 03.3.1.01 | Yurtiçi Geçici Görev Yollukları | 202,86 |
| 01.3.9.00 | 8 | 03.3.2.01 | Yurtiçi Sürekli Görev Yollukları | 8.250,00 |
| 01.3.9.00 | 8 | 03.3.5.02 | Arazi Tazminatları | 56.185,29 |
| TOPLAM: | | | | 12.733.319,35 |

YAZI İŞLERİ MÜDÜRLÜĞÜ FAALİYETLERİ

Yazı İşleri Müdürlüğünce, İl Özel İdaresinin karar organı olan İl Genel Meclisi ve yürütme organı olan İl Encümeninin sekreteryaya işleri yürütülmüştür. Yazı İşleri Müdürü tarafından kuruma gelen evraklar incelenerek, konularına göre ilgili birimlere havale edilmiştir. Evrakların kayıtları, kurum içi ve kurum dışı dağıtımları ile arşiv işleri yürütülmüştür. Ayrıca, Valilik Makamının Özel Kalem kapsamındaki harcamaların takip ve ödemelerinin tahakkuk işlemleri yerine getirilmiştir.

1-İL GENEL MECLİS İŞLERİ İLE İLGİLİ FAALİYETLER

- 1- Meclis başkanının gözetiminde toplantı gündemleri hazırlanmıştır.
- 2- Meclis'in toplanma duyurularının ilgililere ulaştırılması sağlanmıştır.
- 3- Meclis toplantı salonu her an hizmete hazır şekilde tutulmuştur.
- 4- Toplantı gündem ve ekleri Meclis Başkanlık divanına düzenli bir şekilde sunulmuştur.
- 5- İl Genel Meclisi, Meclis Komisyonlarına ait rapörtörlük hizmetleri yürütülmüştür.

- 6- Meclis Başkanlığınca komisyonlara havale edilen tekliflerin seyri takip edilerek gerekli işlemler yapılmıştır.
- 7- Rapor ve eklerin çoğaltılması sağlanarak, rapor ve ekleri Meclis üyelerine ve ilgililere zamanında dağıtılmıştır.
- 8- Zabıtlara uygun olarak Meclis kararları yazılarak, kontrol edilip, Meclis başkanına ve katip üyelerine imzalatılmıştır.
- 9- Meclis kararları Valilik Makamına süresi içinde sunularak takibi yapılmıştır.
- 10- Meclis kararları usulüne uygun olarak ilan edilmiş ve Meclis üyelerine duyurulması sağlanmıştır.
- 11- Meclis üyelerinin huzur hakları ile ilgili işlemler düzenli olarak yürütülmüştür.

İl Genel Meclisince 2011 faaliyet döneminde 11 olağan toplantı, 1 olağanüstü toplantı yapılmış olup, toplam 286 adet karar alınmıştır. İl Genel Meclisine sunulan İdare teklif sayısı 97 olup, bunun 68 âdeti Meclis İhtisas Komisyonlarına havale edilmiştir. Bu tekliflerle ilgili olarak **104** adet Komisyon raporu düzenlenmiştir. İl Genel Meclisi üyelerince 94 Adet önerge verilmiş olup, Meclis Başkanlığınca bu önergelerin 40 Adedi Meclis İhtisas Komisyonlarına havale edilerek bunun üzerine **74** adet Komisyon raporu düzenlenmiştir.

İl Genel Meclisi Başkanlığınca ilgili Komisyonlara havale edilen önergeler üzerine hazırlanan ihtisas komisyonu raporlarının dağılımı aşağıdaki şekilde gerçekleşmiştir.

| Sıra No | Meclis İhtisas Komisyon adı | İdare Teklifi Üzerine Düzenlenen Rapor Sayısı | İl Genel Meclisi Üyelerince verilen Önerge üzerine düzenlenen rapor Sayısı |
|---------|--|---|--|
| 1 | Plan ve Bütçe Komisyonu | 22 | 11 |
| 2 | İmar ve Bayındırlık Hizmetleri Komisyonu | 20 | 6 |
| 3 | Eğitim Hizmetleri Komisyonu | 9 | 10 |
| 4 | Çevre ve Sağlık Hizmetleri Komisyonu | 9 | 8 |
| 5 | Sanayi ve Ticaret Komisyonu | 7 | 2 |
| 6 | İçişleri Komisyonu | 21 | 4 |
| 7 | Tarım, Orman ve Hayvancılık Komisyonu | 11 | 7 |
| 8 | Ulaştırma ve Enerji Kaynakları Komisyonu | 5 | 26 |
| | TOPLAM | 104 | 74 |

İL ENCÜMENİ İŞLERİ İLE İLGİLİ FAALİYETLER

- 1- Encümen Başkanının gözetimi doğrultusunda encümen gündemleri hazırlanmıştır.
- 2- Hazırlanan gündemler encümen üyelerine zamanında dağıtılmıştır.
- 3- Encümene görüşülmek üzere gönderilen, ancak usul ve esas yönünden eksik olan belgeler gerekçeleri ile birlikte ilgili birimlere geri gönderilmiştir.
- 4- Tamam olan evrakların encümen gündemine alınmak üzere kayıtları yapılmıştır.
- 5- Encümende alınan kararlar varsa muhalefet şerhleriyle beraber Encümen Karar defterine yazılarak, Encümen üyelerine imzalatılmıştır.
- 6- Encümende alınan kararların raportörlük görevi yürütülmüştür.
- 7- Encümen kararı olarak işlemleri tamamlanan dosyalar ilgili birimlere zamanında iletilmiştir.

8- Encümen üyelerine verilecek ödenekle ilgili işlemler düzenli olarak yürütülmüştür. İl Encümenince 2011 faaliyet döneminde 43 toplantı yapılmış, yapılan toplantılarda toplam 205 adet karar almıştır.

İl Encümenince 2011 yılında alınan toplam 205 kararın ayrıntısı aşağıdaki şekildedir.

| KARARIN KONUSU | |
|--|------------|
| 2886 Sayılı Devlet İhale Kanununun 49.maddesi uyarınca alınan pazarlık kararları | - |
| 2886 Sayılı Devlet İhale Kanununun 45.maddesi uyarınca yapılan ihale sonuç kararları (Kiraya verme-Dairesine iade) | 4 |
| 2886 Sayılı Devlet İhale Kanununun 51/g maddesi uyarınca alınan | 6 |
| 2886 Sayılı Devlet İhale Kanununun 63.maddesi uyarınca alınan | - |
| 2886 Sayılı Devlet İhale Kanununun 35/a maddesi uyarınca alınan | - |
| 2886 Sayılı Devlet İhale Kanununun 51/c maddesi uyarınca alınan | - |
| Kamulaştırma Kararları | 4 |
| Çeşitli konularda alınan diğer kararlar | 191 |
| TOPLAM | 205 |

EVRAK VE ARŞİV İŞLERİ İLE İLGİLİ FAALİYETLER

- 1- Resmi yazışmalara, “Resmi Yazışmalarda Uygulanacak Esas ve Usuller Hakkında Yönetmelik” hükümlerine göre yapılmıştır.
- 2- İdareye gelen tüm evraklar incelenerek ilgili birimlere havale edilmiş; elektronik ortamda kayıt altına alınarak evrak dağıtımı sağlanmıştır.
- 3- Kurum içi ve Kurum dışı yazışmaların dağıtım ve koordinasyonu sağlanmıştır.
- 4- Elektronik ortamda evrak yönetim sistemi yürütülmüştür.
- 5- İl Özel İdaresine gelen dilekçe ve resmi evrakların kayıt edilerek tanzim edilmesi sağlanmıştır.
- 6- Valilik Makamınca havale edilen evrakların seyri takip edilerek, her üç ayda bir rapor düzenlenip Valilik Makamına sunulmuştur.
- 7- Kurum dışına giden evrakların kayıtları yapılarak, İlgili Kamu, Kurum, Kuruluş ve kişilere ulaşması sağlanmıştır.
- 8- Kuruma ait posta işlemleri düzenli olarak yürütülmüştür.
- 9- Denetim Komisyonu raporu, birimlerle koordineli bir şekilde cevaplanmıştır.
- 10- İl Özel İdaresi genel arşivi ile ilgili işlemler yürütülmüştür. Evrakların daha iyi korunması için, ilaçlama yapılmış, rutubeti önleyici tedbirler alınmıştır. Yeterli hacim ve nitelikte arşiv mekanlarının hazırlanmasına paralel olarak, arşiv hizmetlerinin daha iyi düzeyde gerçekleştirilebilmesi ve arşivden zaman içerisinde daha verimli şekilde yararlanılabilmesi için çalışmalarımız sürdürülecektir.
- 11- Birim arşivlerinin düzenlenmesi koordine edilmiştir.
- 12- İdare talimatlarının hazırlanması ve birimlere dağıtılması sağlanmıştır.
- 13- Genel Sekreterlikçe düzenlenen toplantılarda raportörlük işlemleri yapılarak, alınan kararları İlgililere tebliğ edilmiştir.

Evrak kayıt işlemlerinde İdaremiz **2008** Yılı itibarı ile elektronik sisteme geçmiş olup, uygulama başarılı bir şekilde yürütülmüştür. Bu sistemle birlikte, gerek kurum içi gerekse kurum dışı yazışmalarımız daha hızlı, güvenli ve kontrollü hale getirilmiştir. **2011** Yılı

İçerisinde İdaremize gelen evrak sayısı **10.900**, giden evrak sayısı ise **8.755** adet olmuştur. Kurumumuza günlük ortalama gelen evrak sayısı **42 adet**, giden evrak sayısı da **34** adettir.

PERSONEL DURUMU

| İL ÖZEL İDARESİ | 657 SAYILI KANUNA TABİ DEVLET MEMURU SAYISI | 4857 SAYILI KANUNA TABİ İŞÇİ SAYISI | GEÇİCİ PERSONEL SAYISI (4/C) | SÖZLEŞMELİ SAYISI |
|-----------------------|---|-------------------------------------|------------------------------|-------------------|
| YAZI İŞLERİ MÜDÜRLÜĞÜ | 6 | 4 | 1 | -- |

ÖZEL KALEM ÖDENEKLERİ BÜTÇE AYRINTILI ÖDENEK CETVELİ

| Kurumsal | Fonksiyonel | Finans | Ekonomik | Hesap adı | Toplam Ödenek | Harcama Toplamı | Kalan Ödenek |
|----------------|-------------|--------|-----------|-----------------------------|---------------|-----------------|--------------|
| 44.80.00.02.00 | 01.1.1.00 | 05 | 03.6.0.00 | Temsil ve Tanıtma Giderleri | 210.000,00 | 91.455,69 | 118.544,31 |
| | | | | | 210.000,00 | 91.455,69 | 118.544,31 |

YAZI İŞLERİ MÜDÜRLÜĞÜ BÜTÇE AYRINTILI ÖDENEK CETVELİ

| Kurumsal | Fonksiyonel | Finans | Ekonomik | Hesap adı | Toplam Ödenek | Harcama Toplamı | Kalan Ödenek |
|----------------|-------------|--------|-----------|------------|---------------|-----------------|--------------|
| 44.80.00.10.00 | 01.1.1.00 | 05 | 01.5.0.00 | Enc.Mec. | 812.971,00 | 719.839,21 | 93.131,79 |
| | | | | Diğer Per. | | | |
| 44.80.00.10.00 | 01.1.1.00 | 05 | 02.1.0.00 | Memurlar | 11.000,00 | 4.623,01 | 6.376,99 |
| 44.80.00.10.00 | 01.1.1.00 | 05 | 03.3.0.00 | Yolluklar | 4.000,00 | 1.063,48 | 2.936,52 |
| | | | | | 827.971,00 | 725.525,70 | 102.445,30 |

DESTEK HİZMETLERİ MÜDÜRLÜĞÜ 2011 YILI FAALİYET RAPORU

İLÇESİ :Osmaniye/Merkez
KURUMU :Osmaniye İl Özel İdaresi
DÖNEMİ : 01.01.2011- 31.12.2011

HİZMET ALIMLARI

| İŞİN ADI | GENEL BÜTÇE HARCAMASI TL | İL ÖZEL İDARE BÜTÇESİ HARCAMASI TL | AÇIKLAMALAR |
|---|---------------------------------|---|---|
| Araç Kiralanması | - | 18.024,20 | 4734 sayılı K.İ.K.in 19. maddesine göre Açık İhale Usulü ile 2010 yılında ihalesi yapılan işin kalan %10 luk kısmı 2011 yılında tamamlandı. |
| Araç Kiralanması | - | 107.443,72 | 4734 sayılı K.İ.K.in 19. maddesine göre Açık İhale Usulü ile yapıldı. İş % 85 tamamlandı. |
| Şoför, Operatör ve Düz İşçi Hizmet Alımları | - | 261.415,43 | 4734 Sayılı K.İ.K.in 21/b maddesine göre Pazarlık Usulü ile 2011 yılında ihalesi yapıldı. İş %100 tamamlandı. |
| Şoför, Operatör ve Düz İşçi Hizmet Alımları | - | 1.571.389,04 | 4734 sayılı K.İ.K.in 19. maddesine göre Açık İhale Usulü ile yapıldı. İş % 85 tamamlandı. |
| Personel Servisi Kiralanması | - | 3.365,36 | 4734 sayılı K.İ.K.in 21/f maddesine göre Pazarlık Usulü ile 2010 yılında ihalesi yapılan işin kalan %5lik kısmı 2011 yılında tamamlandı. |
| Personel Servisi Kiralanması | - | 33.777,50 | 4734 sayılı K.İ.K.in 19. maddesine göre Açık İhale Usulü ile yapıldı. İş % 95 tamamlandı. |

| | | | |
|---|---|-----------|---|
| İl Özel İdaresi Makine Parkında Bulunan 330 D Cat Ekskavatör, CS56 Cat Silindir, 962H Cat Lastik Tekerlekli Silindir ve 2011 model 55077 seri nolu GD 555 KOMATSU Greyderin Servis Bakım İhtiyacı | - | 17.490,80 | 4734 Sayılı K.İ.K.in 22/c maddesine göre yaptırılmıştır.İş % 100 tamamlanmıştır. |
| Kurumumuza Kullanılmak Üzere Bilgisayar Yazılımı Alımı | - | 11.800,00 | 4734 Sayılı K.İ.K.in 22/d maddesine göre satın alınmıştır.İş % 100 tamamlanmıştır. |
| Kurumumuzda Kullanılan Bilgisayar Yazılımlarının Güncellemelerinin Yaptırılması | - | 2.288,02 | 4734 Sayılı K.İ.K.in 22/c maddesine göre satın alınmıştır.İş % 100 tamamlanmıştır. |
| Kurumumuzdaki Tefrişat ve Klima, Fotokopi ve Baskı Makinaları vb.Makinaların Bakımının Yaptırılması | - | 29.794,23 | 4734 Sayılı K.İ.K.in 22/d maddesine göre yaptırılmıştır.İş % 100 tamamlanmıştır. |
| İl Özel İdaresinin Posta ve Telgraf Ödemelerinin Yapılması | - | 10.850,00 | Osmaniye Telekom Müdürlüğünden posta pulu satın alınmıştır. İş %100 tamamlanmıştır |
| Kurumumuz Araçları ile İl Dışına Çıkıldığında ve Yük Taşındığında Otoyol, Köprü Gibi Geçiş Ücretlerinin Ödenmesi | - | 1.442,42 | Görevli kişilere yolculuk öncelik avans verilmesi, daha sonra da gelen faturalarla avansın kapatılması şeklinde ödenmiştir. |
| İl Özel İdaresi Destek Hizmetleri Müdürlüğü tarafından verilen ihale ilan bedellerinin ödenmesi | - | 12.001,10 | İlan bedellerinin tamamı ödenmiştir. |
| Araç Sigortalarının Yaptırılması | - | 19.553,28 | 4734 Sayılı K.İ.K.in 22/d maddesine göre yaptırılmıştır.İş % 100 tamamlanmıştır. |

| | | | |
|--|--------|--------------|---|
| Araç Kiralanması | - | 16.663,08 | 4734 Sayılı K.İ.K.in 22/d maddesine göre yaptırılmıştır. İş % 100 tamamlandı. |
| Roleytank Dorsesi Kiralama | - | 16.520,00 | 4734 Sayılı K.İ.K.in 22/d maddesine göre yaptırılmıştır. İş % 100 tamamlandı. |
| Asfalt ve Astar Nakli Yaptırılması | - | 6.721,28 | 4734 Sayılı K.İ.K.in 22/d maddesine göre yaptırılmıştır. İş % 100 tamamlandı. |
| Diğer Hizmet Alımları | - | 27.551,76 | 4734 Sayılı K.İ.K.in 22/d maddesine göre yaptırılmıştır. İş % 100 tamamlandı. |
| Araç ve İş Makinelerinin Bakımlarının Yaptırılması | - | 192.293,63 | 4734 Sayılı K.İ.K.in 22/d maddesine göre yaptırılmıştır. İş % 100 tamamlandı. |
| | TOPLAM | 2.360.384,85 | |

MAL ALIMLARI

| | | | |
|------------------------------|---|--------------|--|
| Akaryakıt Alımı | - | 1.083.333,41 | 4734 sayılı K.İ.K.in 19. maddesine göre Açık İhale Usulü ile 2010 yılında ihalesi yapılan işin % 30'luk kısmı 2011 yılında tamamlandı. |
| Akaryakıt Alımı | - | 3.306.019,81 | 4734 sayılı K.İ.K.in 19. maddesine göre Açık İhale Usulü ile yapıldı. İş % 100 tamamlandı. |
| Akaryakıt Alımı | - | 390.108,04 | 4734 sayılı K.İ.K.in 19. maddesine göre Açık İhale Usulü ile 2011 yılında ihalesi yapılan işin % 10'luk kısmının ödemesi 2011 yılında yapıldı. |
| Lastik Alımı | - | 250.462,08 | 4734 sayılı K.İ.K.in 19. maddesine göre Açık İhale Usulü ile yapıldı. İş % 100 tamamlandı. |
| Araç Takip Cihazı Alımı | - | 41.949,00 | 4734 sayılı K.İ.K.in 19. maddesine göre Açık İhale Usulü ile yapıldı. İş % 100 tamamlandı. |
| IP Telefon Santrali Alımı | - | 8.435,11 | 4734 Sayılı K.İ.K.in 3/e maddesi gereği Gaziantep D.M.O. Bölge Müdürlüğünden alınmıştır. İş %100 tamamlandı. |
| Temizlik Malzemesi Alımları | - | 5.628,79 | 4734 Sayılı K.İ.K.in 3/e maddesi gereği Gaziantep D.M.O. Bölge Müdürlüğünden alınmıştır. İş %100 tamamlandı. |
| Kurtasiye Malzemesi Alımları | - | 28.941,76 | 4734 Sayılı K.İ.K.in 3/e maddesi gereği Gaziantep D.M.O. Bölge Müdürlüğünden alınmıştır. İş %100 tamamlandı. |

| | | | |
|---|--------|--------------|---|
| Kurumumuzdaki Birimlerin İhtiyacı İçin Kırtasiye ve Büro Malzemeleri Alımı | - | 19.543,57 | 4734 Sayılı K.İ.K.in 22/d maddesine göre satın alınmıştır.İş % 100 tamamlandı. |
| Baskı ve Cilt Giderleri | - | 11.316,50 | 4734 Sayılı K.İ.K.in 22/d maddesine göre satın alınmıştır.İş % 100 tamamlandı. |
| Yakacak Alımları | - | 1.597,72 | 4734 Sayılı K.İ.K.in 22/d maddesine göre satın alınmıştır.İş % 100 tamamlandı. |
| Akaryakıt ve Yağ Alımları ve Diğer Enerji Alımları | - | 91.842,74 | Görevli şoförlere yolculuk öncelik avans verilmesi, daha sonra da gelen faturalarla avansın kapatılması şeklinde ödenmiştir..İş % 100 tamamlandı. |
| Laboratuar Malzemesi, Kimyevi ve Temrinlik Malzeme ve Diğer Tüketim Mal ve Malzemesi Alımları | - | 22.601,95 | 4734 Sayılı K.İ.K.in 22/d maddesine göre satın alınmıştır.İş % 100 tamamlandı. |
| Kurumumuzdaki birimlerin ihtiyacı için menkul mal alımları | - | 140.190,04 | 4734 Sayılı K.İ.K.in 22/d maddesine göre satın alınmıştır.İş % 100 tamamlandı. |
| Kurumumuz araç makine parkında bulunan taşıt ve iş makinalarına yedek parça alımı | - | 384.587,26 | 4734 Sayılı K.İ.K.in 22/d maddesine göre satın alınmıştır.İş % 100 tamamlandı. |
| | TOPLAM | 5.786.557,78 | |

TARİFEYE BAĞLI ALIMLAR

| | | | |
|---|--------|-------------------|---|
| İl Özel İdaresine Ait Su Faturalarının Ödenmesi | - | 8.429,02 | Osmaniye Belediyesi OSKİ Müdürlüğüne ait faturaların tamamı ödenmiştir. |
| İl Özel İdaresine ve Ahmet Cevdet Paşa Anadolu Lisesine Elektrik Faturalarının Ödenmesi | - | 79.933,90 | Toroslar Elektrik Dağıtım A.Ş. ye ait faturaların tamamı ödenmiştir. |
| İl Özel İdaresine Ait Telefon ve ADSL Faturalarının Ödenmesi | - | 33.024,07 | Türk Telekom A.Ş. Ve TNet A.Ş. ye ait olan faturaların tamamı ödenmiştir. |
| Haberleşme Cihazları Ruhsat ve Kullanım Giderleri | - | 1.244,43 | Mobilkom Elektronik San. ve Tic. Ltd. Şti. ye gerekli ödemeler yapılmıştır. |
| | TOPLAM | 122.631,42 | |

NOT :

1-4734 Sayılı KİK 3(e) maddesi, 22. (a,b,c,d,e,f) maddeleri, doğrudan temin ve 19. madde, 20. madde, 21. madde

(a,b,c,d,e,f) madde ile alınan/yaptırılan mal, hizmet, bakım, onarım ve yapım işlerinin tamamı yazılacak.

2-Açıklamalar kısmına fiziki gerçekleşme durumu ve açıklamasında gerek görülen diğer bilgilere yer verilecek.

3-Yapılan bütün harcamalar

**DESTEK HİZMETLERİ MÜDÜRLÜĞÜ TARAFINDAN 2011 YILINDA OSMANİYE VALİLİĞİ
VE VALİLİK KONAĞINA YAPILAN HARCAMALARA AİT FAALİYET RAPORU**

İLÇESİ :Osmaniye/Merkez
KURUMU :Osmaniye İl Özel İdaresi
DÖNEMİ : 01.01.2011-31.12.2011

MAL VE HİZMET ALIMLARI

| İŞİN ADI | GENEL BÜTÇE HARCAMASI TL | İL ÖZEL İDARE BÜTÇESİ HARCAMASI TL | AÇIKLAMALAR |
|--|--------------------------------|--|--|
| Valilik Konağına Temizlik Malzemesi Alımları | - | 1.774,32 | 4734 Sayılı K.İ.K.in 22/d maddesine göre satın alınmıştır.İş % 100 tamamlandı. |
| Valilik Makamına Dünya Süper Veb Ofset A.Ş.den Periyodik Yayın Alımı | - | 325,00 | 4734 Sayılı K.İ.K.in 22/a maddesine göre satın alınmıştır.İş % 100 tamamlandı. |
| Valilik Makamına Diğer Kırtasiye ve Büro Malzemesi Alımı | - | 2.714,00 | 4734 Sayılı K.İ.K.in 22/d maddesine göre satın alınmıştır.İş % 100 tamamlandı. |
| Valilik Makamına ve Valilik Konağına Diğer Dayanıklı Mal ve Malzeme Alımları | - | 15.082,18 | 4734 Sayılı K.İ.K.in 22/d maddesine göre satın alınmıştır.İş % 100 tamamlandı. |
| Valilik Makamı Çay Ocağına Tüpgaz Alımı | - | 514,90 | 4734 Sayılı K.İ.K.in 22/d maddesine göre satın alınmıştır.İş % 100 tamamlandı. |
| Diğer Hizmet Alımları | - | 3.028,75 | 4734 Sayılı K.İ.K.in 22/d maddesine göre satın alınmıştır.İş % 100 tamamlandı. |

| | | | |
|---|--------|-----------|--|
| Valilik Makamına Kırtasiye Alımı | - | 3.788,74 | 4734 Sayılı K.İ.K.in 22/d maddesine göre satın alınmıştır.İş % 100 tamamlandı. |
| Valilik Makamı Araçları İçin Akaryakıt ve Yağ Alımları | - | 1.297,03 | 4734 Sayılı K.İ.K.in 22/d maddesine göre satın alınmıştır.İş % 100 tamamlandı. |
| Valilik Makamında Kullanılmak Üzere Bayrak Alımı | - | 161,01 | 4734 Sayılı K.İ.K.in 22/d maddesine göre satın alınmıştır.İş % 100 tamamlandı. |
| Valilik Makamında ve Misafirhanesinde Kullanılmak Üzere Büro ve İşyeri Mal ve Malzemesi Alımı | - | 5.132,16 | 4734 Sayılı K.İ.K.in 22/d maddesine göre satın alınmıştır.İş % 100 tamamlandı. |
| Valilik Makamında Kullanılmak Üzere Büro ve İşyeri Makine ve Techizat Alımı | - | 4.128,88 | 4734 Sayılı K.İ.K.in 22/d maddesine göre satın alınmıştır.İş % 100 tamamlandı. |
| Osmaniye Valiliği İl Basın ve Halkla İlişkiler Müdürlüğü BİMER Bürosuna EVM Ses Kayıt Hizmeti Alımı | - | 236,00 | 4734 Sayılı K.İ.K.in 22/d maddesine göre satın alınmıştır.İş % 100 tamamlandı. |
| Valilik Konağı, Makamı ve Misafirhanesi Hizmetleri İçin Bakım Onarım Giderleri | - | 4.385,23 | 4734 Sayılı K.İ.K.in 22/d maddesine göre satın alınmıştır.İş % 100 tamamlandı. |
| | Toplam | 42.568,20 | |

TARİFEYE BAĞLI ALIMLAR

| | | | |
|--|---|-----------|---|
| Valilik Konağına ve Misafirhanesine Ait Su Faturalarının Ödenmesi | - | 470,50 | Osmaniye Belediyesi OSKİ Müdürlüğüne ait faturaların tamamı ödenmiştir. |
| Valilik Konağına, Misafirhanesine ve Vali Zübeyir Kemelek K. Kal.ve Sosyal Gelişim Merkezine Ait Elektrik Faturalarının Ödenmesi | - | 15.094,97 | Toroslar Elektrik Dağıtım A.Ş.ve ait faturaların tamamı ödenmiştir. |

| | | | |
|--|--------|-----------|--|
| Valilik Konađına Ait Telefon ve ADSL Faturalarının Ödenmesi | - | 2.625,43 | Türk Telekom A.Ş. Ve TNet A.Ş.ye ait olan faturaların tamamı ödenmiştir. |
| Valilik Misafirhanesinde Bulunan Digtürk Faturalarının Ödenmesi | - | 1.450,71 | Digtürk Platform Teknoloji Hizmetleri A.Ş.ye ait olan faturaların tamamı ödenmiştir. |
| Valilik Konađı ve Misafirhanesinin Doğalgaz Faturalarının Ödenmesi | - | 2.296,98 | Aksa Gaz Dađıtım A.Ş.ye ait olan faturaların tamamı ödenmiştir. |
| | Toplam | 21.938,59 | |

NOT :

1-4734 Sayılı KİK 3(e) maddesi, 22. (a,b,c,d,e,f) maddeleri, doğrudan temin ve 19. madde, 20. madde, 21. madde

(a,b,c,d,e,f) madde ile alınan/yaptırılan mal, hizmet, bakım, onarım ve yapım işlerinin tamamı yazılacak.

2-Açıklamalar kısmına fiziki gerçekleşme durumu ve açıklamasında gerek görülen diğer bilgilere yer verilecek.

3-Yapılan bütün harcamalar

DESTEK HİZMETLERİ MÜDÜRLÜĞÜ TANITIMI,

PERSONEL SAYISI VE 2011 YILI MAL VE HİZMET ALIMLARI

Osmaniye İl Özel İdaresinin alt birimi olan Destek Hizmetleri Müdürlüğü:

- Osmaniye İl Özel İdaresi birimlerinden gelen talepler üzerine birimlerin kırtasiye, bilgisayar malzemeleri, elektrik ve elektronik malzemeler, büro ve işyeri malzemeleri, temizlik vb. malzemelerin satın alınmasını sağlamak;
- Alınan bu malların giriş kaydının yapıp, depolayıp, ihtiyaç duyulduğunda ilgili birimlere ulaştırmak;
- İl Özel İdaresi birimlerinin yakacak ihtiyacını karşılamak;
- İl Özel İdaresindeki Müdürlüklerin hizmetinde kullanılmak üzere araç kiralama işlemi yapmak;
- Her türlü personel hizmetleri satın almak;
- İl Özel İdaresine araç ve iş makinesi satın almak;
- İl Özel İdaresi araç parkında bulunan araç ve iş makinelerinin kurumumuz müdürlükleri arasında koordinasyonunu sağlamak;
- Alınan her türlü yedek parça, araç-gereç vb. malların ambar işlemlerini yürütmek;
- Kurumumuz araçlarına ait her türlü akaryakıt ve madeni yağın satın alınmasını, depolanmasını ve dağıtımını sağlamak;
- Makine parkında bulunan araçların sigortalarını yaptırmak;
- 5015 Sayılı yasaya göre kaçak akaryakıtın muhafaza ve tasfiyesini yapmak;
- 2872 Sayılı çevre kanununa göre atık yağların depolanmasını ve sevkiyatını yapmak;
- Makine parkındaki ve arazideki tüm iş makineleri ve araçların bakım onarımını yapmak;
- İl Özel İdaresinin her tür telefon, ADSL, elektrik ve su faturalarını ödemek;
- Valilik binasının ihtiyaçlarını karşılamak;

Valilik konağının telefon, ADSL, su ve elektrik faturalarını ödemek; İşlemlerini yapmaktadır.

Destek Hizmetleri Müdürlüğünün personel sayısı:

| | |
|---------------|------------|
| Müdür | 1 |
| Mühendis | 3 |
| Şef | 2 |
| Tekniker | 1 |
| Memur | 2 |
| Kadrolu İşçi | 63 |
| Geçici İşçi | 81 |
| Toplam | 153 |

Destek Hizmetleri Müdürlüğü 2010 yılında 4734 sayılı K.İ.K.in 19., 21., 22/a-b-c-d ve 3/e maddelerine göre yapmış olduğu mal ve hizmet alımları tablosu aşağıda çıkarılmıştır:

| | |
|---|------------|
| 4734 Sayılı K.İ.K.in 19.maddesi | 7 |
| 4734 Sayılı K.İ.K.in 21/f maddesi | 1 |
| 4734 Sayılı K.İ.K.in 21/f maddesi | 1 |
| 4734 Sayılı K.İ.K.in 3/e maddesi | 8 |
| 4734 Sayılı K.İ.K.in 22/a-b-c-d maddeleri | 289 |
| Toplam | 306 |

TELEFON, FAKS, BİLGİSAYAR, YAZICI VE BENZERLERİ LİSTESİ

| NO | SİCİL NO | ADI | MİKTARI (ADET) |
|---------------|-----------------|-----------------------------|---------------------------|
| 1 | | Bilgisayar Masa Üstü | 139 |
| 2 | | Bilgisayar Dizüstü | 9 |
| 3 | | Telefon | 140 |
| 4 | | Fax Makinesi | 10 |
| 5 | | Yazıcı | 73 |
| 6 | | Tarayıcı | 36 |
| 7 | | Fotokopi Makinesi | 10 |
| 8 | | Monitör | 135 |
| TOPLAM | | | 552 |

İL ÖZEL İDARESİ DESTEK HİZMETLERİ MÜDÜRLÜĞÜ TOPLAM ARAÇ LİSTESİ

| S.No: | CİNSİ | ARAÇ TOPLAMI |
|-------|---------------------------------|--------------|
| 1 | BİNEK ARAÇLAR | 8 |
| 2 | PİCK-UP ÇİFT KABİNLİ | 7 |
| 3 | MİNİBÜS | 4 |
| 4 | AMBULANS | 2 |
| 5 | DAMPERLİ KAMYON | 32 |
| 6 | SABİT KASALI KAMYON | 1 |
| 7 | DAMTRAK | 4 |
| 8 | TREYLER ÇEKİCİ | 2 |
| 9 | AKARYAKIT TANKERİ | 2 |
| 10 | ARAZÖZ | 3 |
| 11 | GREYDER | 11 |
| 12 | DOZER | 6 |
| 13 | YÜKLEYİCİ | 6 |
| 14 | KANAL KAZICI ÖN YÜKLEYİCİ | 4 |
| 15 | EKSKAVATÖR | 5 |
| 16 | ASFALT YAMA MAKİNASI | 2 |
| 17 | YAPIM DİSTRİBİTÖRÜ | 2 |
| 18 | ROLEY TANK | 1 |
| 29 | ROLEY TANK (TREYLER) | 1 |
| 20 | SEYYAR TAMİR ARACI | 1 |
| 21 | SİLİNDİR | 5 |
| 22 | SEMİ DORSE(TREYLER) | 2 |
| 23 | SEYYAR JENARATÖR KAYNAK MAK. | 1 |
| 24 | SEYYAR YAĞLAMA | 1 |
| | TOPLAM | 113 |
| | Kurumlara Tahsis edilen Araçlar | 15 |
| | GENEL TOPLAM | 128 |

İMAR VE KENTSEL İYİLEŞTİRME MÜDÜRLÜĞÜ FAALİYETLERİ

Birimimizde: 1 Şube Müdürü, 1 Şehir Plancısı, 1 Harita Mühendisi, 1 Sanat Tarihçi, 4 İnşaat Teknikeri, 1 Harita Teknikeri, 1 Elektrik Teknisyeni, 2 Bilgisayar İşletmeni olmak üzere toplam 12 personel görev yapmaktadır.

KÖYLERDE VERİLEN OTURMA İZİNLERİ -2011

| İLÇELER | İZİN VERİLEN KONUT SAYISI | REDDEDİLENSAYISI |
|---------------|---------------------------|------------------|
| BAHÇE | 55 | 13 |
| DÜZİÇİ | 84 | 15 |
| HASANBEYLİ | 15 | 5 |
| KADIRLI | 51 | 19 |
| MERKEZ | 70 | 14 |
| SUMBAS | 11 | 8 |
| TOPRAKKALE | 1 | ---- |
| TOPLAM | 287 | 74 |

HALİHAZIR HARİTA - İMAR PLANI - İFRAZ – TEVHİT 2011

| YAPILAN İŞLEM | ADET |
|------------------------|------|
| Halihazır Harita Onayı | 22 |
| İmar Planı Onayı | 15 |
| İfraz – Tevhit Onayı | 23 |

YAPI KULLANMA İZİN BELGESİ 2011

| İLÇELER | ADET |
|------------|------|
| BAHÇE | 3 |
| MERKEZ | 2 |
| TOPRAKKALE | 1 |

YAPI RUHSATI 2011

| İLÇELER | ADET |
|------------|------|
| BAHÇE | 1 |
| KADIRLI | 1 |
| MERKEZ | 8 |
| TOPRAKKALE | 1 |

YOL VE ULAŞIM HİZMETLERİ MÜDÜRLÜĞÜ FAALİYETLERİ

| İL ÖZEL İDARE BÜTÇESİNDEN YAPILAN KÖYYOLLARI | | | | | | | | | |
|--|--------|--|--------|-----------|------------|------------|-------|-----------|-------------|
| KÖYYOLLARI | | | | | | | | | |
| SIRA NO | İLÇESİ | PROJE ADI | ONARIM | STABİLİZE | 1.KAT ASF. | 2.KAT ASF. | PARKE | BETON YOL | GERÇEKLEŞME |
| | | | KM | KM | KM | KM | M2 | M2 | % |
| 1 | MERKEZ | 008-KKN İlt -İly İltisak | 2.0 | 2 | 2 | | | | 100 |
| 2 | " | Grup İlt.Mahmuriye İstasyonu | 1.0 | 1 | | | | | 100 |
| 3 | " | İly.İlt-Hamis-Karakışla-Kumarlı Tepekışla-Enişdibi | 9.0 | 9.0 | 3 | | | | 300 |
| 4 | " | İly.İlt-Çardak-Dereli-Çona-Yk.çona | | 2.0 | | | | | 100 |
| 5 | " | Çona Köy içi | | 2.0 | | | | | 100 |
| 6 | " | Şekerdere Köy içi | | 3.0 | | | | | 100 |
| 7 | " | Akyar Köy içi | | 3.0 | | | | | 100 |
| 8 | " | Kırıklı Köy içi | | 2.0 | | | | | 100 |
| 9 | " | Dereli Köy içi | | 4.0 | | | | | 100 |

| | | | | | | | | | |
|----|-------|---|-----|-----|-----|-----|------|-----|-----|
| 10 | " | Kumarlı Köy içi | | 4.0 | | | | | 100 |
| 11 | " | Yarpuz Köy içi | | 5.0 | | | | | 100 |
| 12 | " | İssızca Köy içi | | 4.0 | | | | | 100 |
| 13 | " | Çağşak Köyiçi | | 3.0 | | | | | 100 |
| 14 | " | Dervişli Köyiçi | | 2.0 | | | | | 100 |
| 15 | " | Tehçi Köyiçi | | 2.0 | | | | | 100 |
| 16 | " | Şekerdere Köyiçi (Tehçi istikameti) | | | 1.0 | | | | 100 |
| 17 | " | Dereobası Köy içi (Karacalar İstikameti) | | | 1.0 | | | | 100 |
| 18 | " | Küllü Köyyolu | | | 2.0 | | | | 100 |
| 19 | " | Serinova | | | 1.0 | | | | 100 |
| 20 | " | Sakarcalık Köyiçi | | | 1.0 | | | | 100 |
| 21 | " | İmar Sınırı-Arslanlı-Kahyalar- Dervişli-Tehçi | | | | 2.0 | | | 100 |
| 22 | " | İly.ilt-Bahçe Köyü-Kırmacalı | | | | 2.0 | | | 100 |
| 23 | " | Kesmeburun Köyü/Merkez Mahalle | | | | | 2640 | | 100 |
| 24 | " | Bahçe Köyü/Merkez Mahalle | | | | | 2750 | | 100 |
| 25 | " | Değirmenocağı Köyü/Merkez Mahalle | | | | | 2280 | | 100 |
| 26 | " | Hemite Köyü/Merkez Mahalle | | | | | | 600 | 100 |
| 27 | " | Karacalar Köyü /Merkez Mahalle | | | | | | 540 | 100 |
| 28 | BAHÇE | İmar Sınırı-Kıraçlar-Bekdemir-Keller- İnderesi | 2.0 | 3 | 2 | | | | 100 |
| 29 | " | Savranlı Köyiçi | 1.0 | 1 | | | | | 100 |
| 30 | " | GrupYI.İlt-Köleliler | | 1.5 | | | | | 100 |
| 31 | " | Buğdaycık Köyyolu | | | 3.5 | | | | 100 |
| 32 | " | Bekdemir Köyü Nizamlar Mah. | | | 0.4 | | | | 100 |

| | | | | | | | | | |
|----|-------------|--|------|-----|-----|-----|------|--|-----|
| 33 | BAHÇE | Bahçe Aygır İlt.-Savranlı | | | | 2.0 | | | 100 |
| 34 | “ | Aş. Arıcaklı Köyü Merkez Mah. | | | | | 600 | | 100 |
| 35 | DÜZİÇİ | Gökçayır Köyiçi | 1.5 | | | | | | 100 |
| 36 | " | Kuşçu Köy içi | 1.5 | 1.5 | 2.0 | | | | 100 |
| 37 | " | Olukluçunur Köyiçi | 2.5 | | | 0.3 | | | 100 |
| 38 | " | Çitli- Karasi | 0.50 | | | | | | 100 |
| 39 | " | İmar Sınırı-Çatak-Zindoğan | 3.0 | | | | | | 100 |
| 40 | " | İ.S. Karagedik- Karakızlar - Karanidre | 7.0 | | | | | | 100 |
| 41 | " | Güzelyurt - Pirsultanlı Köy yolu | 5.0 | | | | | | 100 |
| 42 | " | Selverler Köy içi | | 3.0 | | | | | 100 |
| 43 | " | Karagedik Köy içi | | 5.0 | | | | | 100 |
| 44 | " | İly.ilt.Adaca Mah. | | 3.0 | | | | | 100 |
| 45 | " | Bostanlar Köyiçi | | 4.0 | | | | | 50 |
| 46 | " | Yeşilköy Köyiçi | | 4.0 | | | | | 100 |
| 47 | " | İly.ilt.Fakılar-Elbeyli Karakuz | | | 2.0 | | | | 100 |
| 48 | " | Grup Yl.ilt.Olukluçunur-Cokgüller Kazıklıbucak | | | | 2.0 | | | 100 |
| 49 | " | İmar Sınırı - K.Maraş Sınırı | | | | 2.0 | | | 100 |
| 50 | " | Çitli Köyü/Merkez Mahalle | | | | | 1760 | | 100 |
| 51 | " | Gökçayır Köyü/Demirciler Mahalle | | | | | 2560 | | 100 |
| 52 | " | Çamiçi Köyü/Merkez Mahalle | | | | | 1600 | | 100 |
| 53 | " | Kuşçu Köyü/Merkez Mahalle | | | | | 480 | | 100 |
| 54 | " | Elbeyli Köyü/İbişler Mahalle | | | | | 320 | | 100 |
| 55 | " | Elbeyli Köyü/Karaaliler Mahalle | | | | | 320 | | 100 |
| 56 | " | Akçakoyunlu Köyü | | | | | 640 | | 100 |
| 57 | HASANBEY Lİ | Karayiğitli Köyiçi | 1.0 | 1 | | 2 | | | 100 |
| 58 | " | Yanıkkişla Ky.İlt-Çulhalı | | | 2.5 | | | | 125 |

| | | | | | | | | | |
|---------------------|---------------|---|-------------|-------------|-------------|-----------|--------------|-------------|-----|
| 59 | KADİRLİ | Değirmendere Köyü / Merkez Mah. | 0.5 | | | | | | 100 |
| 60 | " | Koçlu- Yoğunluk- Tahta- Değirmendere Köy yolu | 3.0 | | | | | | 100 |
| 61 | " | Yoğunluk Köyiçi | | 3.0 | | | | | 100 |
| 62 | " | İmar sınırı-A.bozkuyu-Kartalobası | | 4.0 | 2 | | | | 100 |
| 63 | " | Soğancılar-Kiremitli-Aş.Çıyanlı- Tozlu-Tekeli Grup Kyy | | 4.0 | 4.5 | | | | 100 |
| 64 | " | İly.ilt.-Koçlu-Paşaoluğu-Yoğunluk Teknetas-M.Oluğu | | | 1.0 | | | | 100 |
| 65 | " | Yeniköy köyiçi | | | 0.8 | | | | 100 |
| 66 | " | İly.ilt.-Kümbet-Göçmen- Hacıhaliluşağı | | | 1.0 | 2 | | | 100 |
| 67 | " | İly.ilt.-Hamam-Karafakılar- | | | | 4.5 | | | 150 |
| 68 | " | Oruçbey Köyü / Merkez Mah. | | | | 4.0 | | | 100 |
| 69 | " | Karatepe Köyü - Aslantaş Baraj Yolu | | | | 5.0 | | | 100 |
| 70 | " | Yeniköy köyyolu | | | | 1.2 | | | 100 |
| 71 | " | Aydımlar Köyü – Göçmenler Mah. | | | | | 500 | | 100 |
| 72 | " | Kayasuyu Köyü – Merkez Mah. | | | | | | 2500 | 100 |
| 73 | " | Göztaş Köyü – Merkez Mah. | | | | | | 2250 | 100 |
| 74 | SUMBAS | Gurp ky.yl.ilt-Geyikağalı-Günebakan | 0.5 | | | | | | 100 |
| 75 | " | Çiçeklidere - Zincercik - Kalkan | 0.5 | 0.5 | | | | | 100 |
| 76 | " | Kızılömerli Köyiçi | | 3.0 | | | | | 100 |
| 77 | " | Köseli Köyiçi | | 3.0 | | | | | 100 |
| 78 | " | Çiçeklidere köyiçi | | 2.0 | | | | | 100 |
| 79 | " | Esenli-Badaş köyiçi | | 2.0 | | | | | 100 |
| 80 | " | Gaffarlı Köyiçi | | 3.0 | | | | | 100 |
| 81 | " | Esenli Köy içi | | | 1.4 | | | | 140 |
| 82 | " | Yeşilyayla-Geyikağalı- Günebakan Kyy | | | 3.1 | | | | 155 |
| 83 | " | İmar sınırı-Reşadiye-Küçükçınar- Rüstemler-Sıtır (033) | | | 4.0 | | | | 160 |
| 84 | " | Grp.Kyy.İlt.H.İbrahimli-Cem mağarası | | | | 7.0 | | | 100 |
| 85 | TOPRAK ALE | Aslanpınarı-Sayhöyüğü Köyyolu | | | 1.0 | | | | 100 |
| 86 | " | İmar Sınırı-Aslanpınarı-Telkuba | | | | 2.0 | | | 100 |
| GENEL TOPLAM | | | 41.5 | 99.5 | 42.2 | 38 | 16450 | 5890 | |

İL ÖZEL İDARE BÜTÇESİNDEN YAPILAN SANAT YAPILARI

| SIRA NO | İLÇESİ | PROJE ADI | KÖPRÜ | MENFEZ | KÖPRÜ ONARIM | MENFEZ ONARIM | BİRİT BETON | İSTİNAT DUVARI | PREFABRİK BAX MENFEZ | GERÇEKLEŞME |
|---------------|---------|--|----------|----------|--------------|---------------|-------------|----------------|----------------------|-------------|
| | | | ADET | ADET | ADET | ADET | ADET | M3 | ADET | % |
| 1 | MERKEZ | Karacalar Köyü – Merkez Mah | | | | | | 7.65 | | 100 |
| 2 | BAHÇE | İly.İlt-Buğdaycık (15.70*2) | 1 | | | | | | | 100 |
| 3 | “ | Aş.Karderesi Köyü (10.50*1)/ Merkez Mah. | 1 | | | | | | | 100 |
| 4 | DÜZİÇİ | Gökçayır Köyü (6.00*1)/ İvizler Mah | | | 1 | | | | | 100 |
| 5 | “ | Gökçayır Köyü (5'lik Kemer Menfez)/ Arpa çukuru Mah. | | | | 1 | | | | 100 |
| 6 | “ | İly.ilt.Fakılar-Elbeyli-Karakuz (5'lik Kemer Menfez) | | 1 | | | | | | 100 |
| 7 | “ | Muhtelif sanat yapısı | | | | | | | 40 | 100 |
| 8 | KADİRLİ | Birit Beton | | | | | 1 | | | 100 |
| 9 | “ | İlbistanlı Köyü Balıklı ağı Deresi Köprü | | | 1 | | | | | 100 |
| 10 | “ | Koçlu Köyü (7.50*1) / Merkez Mah. | 1 | | | | | | | 100 |
| 11 | “ | Göztaş Köyü /Merkez Mah. | | | 1 | | | | | 100 |
| 12 | “ | Yoğunluk Köyü-Zindoğan Mahallesi | | 1 | | | | | | 100 |
| 13 | “ | Menziletli Köyü (3'lük Kemer Menfez)/Merkez Mah. | | 1 | | | | | | 100 |
| 14 | “ | Y.Çıyanlı-Topalaklar (3'lük kemer menfez | | 1 | | | | | | 100 |
| 15 | “ | Göztaş Köyü- Ballıksuyu Deresi | | | 1 | | | | | 100 |
| 16 | GENEL | Prefabrik Bax Menfez | | | | | | | 792 | 100 |
| TOPLAM | | | 3 | 4 | 4 | 1 | 1 | 7.65 | 832 | |

SU VE KANAL HİZMETLERİ MÜDÜRLÜĞÜ FAALİYETLERİ

EK-2

TARİHİ :31/12/2011

DÖNEMLER

**Aralık
sonu(2011)**

İLLER YATIRIM PROJELERİ İZLEME RAPORU

İLİ : OSMANIYE

YILI : 2011

YATIRIMCI DAİRE :Osmaniye İl Özel İdaresi-Su ve Kanal Hizmetleri Müdürlüğü

| YATIRIMCI KURULUŞ | SEKTÖRÜN ADI | PROJE NUMARASI | PROJENİN ADI | PROJENİN YERİ (İlçesi) | ÖNCEKİ YILLAR HARCAMASI (TL.) | PROGRAM YILI ÖDENEĞİ (TL.) | PROJE BEDELİ (TL.) | DÖNEM SONUNA KADAR | | UYGULAMADA ORTAYA ÇIKAN PROBLEMLER VEYA ÇEŞİTLİ GÜÇLÜKLERLE İLGİLİ AÇIKLAMALAR | |
|--------------------------|------------------------|----------------|--|------------------------|-------------------------------|----------------------------|---------------------|--------------------|-------------------|--|------------------|
| | | | | | | | | NAKİT HARC. (TL.) | FİZİKİ GERÇ. (%) | | |
| Osmaniye İl Özel İdaresi | SU VE KANAL HİZMETLERİ | | Boru Alımı | Genel | | 200.000,00 | | 183.349,00 | 100 | | Tamamlandı. |
| Osmaniye İl Özel İdaresi | SU VE KANAL HİZMETLERİ | | Kadirli-Cıgıcık köyü/Alaybeyi Mh.İçme Suyu Projesi | Kadirli | | 60.000,00 | 19.466,99 | 14.212,00 | 100 | | Tamamlandı. |
| Osmaniye İl Özel İdaresi | SU VE KANAL HİZMETLERİ | | Düziçi-Çamiçi Köyü selden etkilenen İçme Suyu tesisi yapım projesi | Düziçi | | 143.630,00 | 83.355,81 | 88.815,99 | 100 | Ekîmalatlar yapılmıştır. | Tamamlandı. |
| Osmaniye İl Özel İdaresi | SU VE KANAL HİZMETLERİ | | Toprakkale 53.Mühimmat Bölük Komutanlığı İçme Suyu Projesi | Toprakkale | | 38.784,00 | 35.390,69 | 35.310,12 | 100 | | Tamamlandı. |
| Osmaniye İl Özel İdaresi | SU VE KANAL HİZMETLERİ | | Kalecik içme suyu Projesi | Hasanbeyli | | 30.000,00 | 58.167,74 | 30.000,00 | 100 | Proje değişikliği nedeniyle maliyet artmıştır. | Tamamlandı. |
| Osmaniye İl Özel İdaresi | SU VE KANAL HİZMETLERİ | | Çatak İçme Suyu Projesi | Düziçi | | 21.370,00 | 21.370,00 | 21.370,00 | 100 | | Tamamlandı. |
| Osmaniye İl Özel İdaresi | SU VE KANAL HİZMETLERİ | | Köyleri Terfî Hattı İsale Değişim Projesi | Merkez | | 49.258,00 | 28.704,00 | 20.982,00 | 100 | | Tamamlandı. |
| Osmaniye İl Özel İdaresi | SU VE KANAL HİZMETLERİ | | Kadirli-Şabaplı Köyü Kanalizasyon projesi | Kadirli | | 438.550,00 | 192.092,52 | 185.310,40 | 100 | Proje değişikliği nedeniyle maliyet artmıştır. | Tamamlandı. |
| Osmaniye İl Özel İdaresi | SU VE KANAL HİZMETLERİ | | Kızlaç Köyü İçme Suyu İnşaatı | Bahçe | | 189.550,00 | 189.550,00 | 0 | 0 | Ödeneği Bahçe KHGB'ye aktarılmıştır. | İhale Aşamasında |
| Osmaniye İl Özel İdaresi | SU VE KANAL HİZMETLERİ | | Mecidiye-Kesikkeli İçme Suyu Projesi | Kadirli | | 152.419,27 | 152.419,27 | 105.315,00 | 90 | | Devam Ediyor. |
| TOPLAM | | | | | | 0,00 | 1.323.561,27 | 780.517,02 | 684.664,51 | | |

KÖYDES 2011 YILI KAPSAMINDA PLANLANAN İŞLERİN DURUMU
(07/03 /2012 TARİHİ İTİBARIYLA)

| İLİ: | İŞLERİN DURUMU | İÇME SUYU | | | | | | | | | | | |
|------|----------------------------|------------------------|----|--------|--|--|--|--|--|--|--|--|--|
| | | SENE BAŞINDA PLANLANAN | EK | TOPLAM | | | | | | | | | |
| | | A | B | C | | | | | | | | | |
| | BİTEN | 17 | | 17 | | | | | | | | | |
| | % 70 İ VE ÜZERİ TAMAMLANAN | 1 | | 1 | | | | | | | | | |
| | DEVAM EDEN | 2 | | 2 | | | | | | | | | |
| | İHALE AŞAMASINDA OLAN | 1 | | 1 | | | | | | | | | |
| | BAŞLAMAYAN | 0 | | 0 | | | | | | | | | |
| | TOPLAM | 21 | 0 | 21 | | | | | | | | | |

KÖY İÇME SULARI İŞLERİN DURUMU

| | İŞLERİN NİTELİĞİ | SENE BAŞINDA PLANLANAN | | | | | | BİTEN | | | | | |
|------|------------------|------------------------|----------------------|--------------|----------------------|--------|--------------------|--------------|----------------------|--------------|----------------------|--------|--------------------|
| | | KÖY | | BAĞLISI | | TOPLAM | FAYDALANACAK NÜFUS | KÖY | | BAĞLISI | | TOPLAM | FAYDALANACAK NÜFUS |
| | | SUSUZ (Adet) | SUYU YETERSİZ (Adet) | SUSUZ (Adet) | SUYU YETERSİZ (Adet) | | | SUSUZ (Adet) | SUYU YETERSİZ (Adet) | SUSUZ (Adet) | SUYU YETERSİZ (Adet) | | |
| İLİ: | YENİ TESİS | | 38 | 1 | 61 | 100 | 27.228 | | 22 | | 53 | 75 | 18.963 |
| | TESİS GELİŞTİRME | | 8 | | 16 | 24 | 5.121 | | | | | 0 | |
| | BAKIM ONARIM | | | | | | | | | | | 0 | |
| | TOPLAM | | 46 | 1 | 77 | 124 | 32.349 | 0 | 22 | 0 | 53 | 75 | 18.963 |

| TABLOYU HAZIRLAYANIN | |
|----------------------|--|
| ADI SOYADI : | MUSTAFA SÖYLEYİCİ |
| GÖREVİ: | İNŞAAT MÜHENDİSİ |
| İŞ TELEFONU | 0 328 814 11 70 |
| CEP TELEFONU | 0 507 775 91 36 |
| E-POSTA ADRESİ | mustar_33@yahoo.com |

YATIRIM VE İNŞAAT MÜDÜRLÜĞÜ YILI FAALİYETLERİ (2011 YILI YATIRIM VE HARCAMALARI-BÜYÜK YATIRIMLAR (YAPIM İŞLERİ)

| İşin Adı | Ödenek (TL) | İhale Tarihi | Keşif Bedeli(KDV Dahil) | Yüklenici Firma | İhale Bedeli (KDV Dahil) | Harcama Miktarı(KDV Dahil) | Fiziki Gerç. | Başlama-Bitiş Tarihi | Açıklama |
|--|-------------------------------------|--------------|-------------------------------|--|--|----------------------------------|-----------------|---------------------------|---|
| Kat Karşılığı İhale Edilen Hizmet Binası, Ticaret Merkezi ve Konut Yapım İşİ | Bütçeden Harcama Yapılmayacak | 09.07.2008 | 61.696.438,00 | Pekintaş Yapı San ve Tic. A.Ş. | Sözleşme Bedeli, Özel İdarenin payı olan % 34,435 ' e karşılık gelen 21.245.168,42 TL.'dir Son düzenleme ile Hisse Oranı % 39,59 olmuştur. | | 93 | 15.04.2010 15.04.2012 | Alışveriş Merkezi Bitirilerek hizmete alınmıştır. Konut ve Hizmet Binası inşaatları devam etmektedir. |
| T.Kale Atatürk İ.Ö.O. Yapım İşİ | 975.000,00 | 27.05.2010 | 1.308.519,70 | Can Altınışık İnş. Taah. San. ve Tic. A.Ş. | 856.680,00 | 856.680,00 | 100 | 31.08.2010 19.03.2011 | Tamamlandı |
| Düziçi Yarbaşı (Karacaören) İ.Ö.O. Yapım İşİ | 975.000,00 | 28.09.2010 | 1.371.623,74 | Okur İnşaat/Necati OKUR | 823.640,00 | 823.640,00 | 100 | 04.11.2010 02.06.2011 | Tamamlandı |
| Osmaniye Merkez Dereli 12 Derslikli İ.Ö.O Yapım İşİ | 950.000,00 | 12.04.2011 | 1.565.633,18 | Güney Müh. İnş. Tes. San. ve Tic. Ltd. Şti. | 1.090.320,00 | 1.090.320,00 | 97 | 24.05.2011 | Geçici Kabul Aşamasında |
| Düziçi Pirsultanlı İ.Ö.O Yapım İşİ | 125.000,00 | 31.08.2010 | | Düziçi Köylere Hizmet Götürme Birliği | 800.000,00 | 800.000,00 | 100 | | Tamamlandı |
| Düziçi Üzümlü İ.Ö.O. Yapım İşİ | 1.165.763,00 | 31.08.2010 | | Düziçi Köylere Hizmet Götürme Birliği | 800.000,00 | 800.000,00 | 100 | | Tamamlandı |
| Bahçe Yukarı Karderisi İ.Ö.O. Yapım işİ | 1.165.763,00 | 31.08.2010 | | Bahçe Köylere Hizmet Götürme Birliği | 800.000,00 | 800.000,00 | 100 | | Tamamlandı |
| Kadirli Yenigün İ.Ö.O. Yapım İşİ | 874.333,00 | 31.08.2010 | | Kadirli Köylere Hizmet Götürme Birliği | 600.000,00 | 600.000,00 | 95 | | Devam Ediyor |
| Osmaniye Toprakkale Lale gölü 12 Derslikli İ.Ö.O. Yapım İşİ | 950.000,00 | 25.10.2011 | 1.149.048,63 | Okur-Ak İnş. Gıd. Kırt. San ve Tic. Ltd. Şti | 972.320,00 | 117.715,49 | | 12.01.2012 | Devam Ediyor |
| Bahçe Emniyet Müdürlüğü Lojmanlı Hizmet Binası Yapım İşİ | 2.478.000,00 | 23.05.2011 | 2.813.377,95 | Can Altınışık İnş. Taah. San. ve Tic. A.Ş. | 2.478.000,00 | 901.402,93 | 36 | 28.06.2011 123.06.2012 | Devam Ediyor |
| Osmaniye Kadirli 16 Derslikli Anadolu Öğretmen Lisesi, Pansiyon Yapım İşİ | 4.406.152,62 | 21.10.2011 | 8.090.927,63 | Al-Tu İnş. Tic. Taah.Proj. Emlak. Gıd. Teks. Par. Ltd. | 6.773.400,60 | 1.231.071,07 | | 19.12.2011- 13.10.2012 | Devam Ediyor |
| Osmaniye İli 2.Etap Kent Güvenlik ve Yönetim Sistemi (Mobese) Yapım İşİ | 659.620,00 | 18.01.2011 | 549.472,75 | Proline Bilişim Sistemleri ve Ticaret A.Ş | 659.620,00 | 659.620,00 | 100 | 21.02.2011- 21.05.2011 | Tamamlandı |

4734 SAYILI KAMU İHALE KANUNUNUN 19 UNCU HÜKMÜ GEREĞİ AÇIK İHALE USULÜ İLE YAPILAN HARCAMALAR

MİLLİ EĞİTİM MÜDÜRLÜĞÜ (BÜYÜK ONARIM)

| Sıra No | İhale Kayıt No | İşin Adı | İhale Bedeli (TL) | Açıklamalar |
|---------|----------------|--|-------------------|-------------|
| 1 | 2011/120766 | Osmaniye Merkez Mehmet Akif Ersoy İ.Ö.O Onarım İşi | 70.700,00 | Tamamlandı |
| 2 | 2011/82612 | Osmaniye Düziçi Zübeyde Hanım Anaokulu Onarım İşi | 32.500,00 | Tamamlandı |
| 3 | 2011/145015 | Osmaniye Merkez Mimar Sinan İ.Ö.O Onarım İşi | 15.000,00 | Tamamlandı |
| 4 | 2011/109335 | Osmaniye Merkez Zübeyde Hanım Anaokulu Onarım İşi | 17.000,00 | Tamamlandı |
| 5 | 2010/571309 | Osmaniye Figen Alhan İ.Ö.O Kazan Dairesi ve Kalorifer Tesisatı Yapım İşi | 33.850,00 | Tamamlandı |
| 6 | 2010/577718 | Osmaniye Düziçi Gökçayır Tabaklar İ.Ö.O Onarım İşi | 38.000,00 | Tamamlandı |

KÜÇÜK ONARIM

| Sıra No | İhale Kayıt No | İşin Adı | İhale Bedeli (TL) | Açıklamalar |
|---------|----------------|--|-------------------|-------------|
| 1 | 2011/1099 | Osmaniye Düziçi Boyalı İ.Ö.O Onarım İşi | 58.800,00 | Tamamlandı |
| 2 | 2011/74560 | Osmaniye Merkez Cebelibereket İ.Ö.O Çevre Düzenleme İşi | 12.950,00 | Tamamlandı |
| 3 | 2011/70995 | Osmaniye Düziçi Atatürk İ.Ö.O Basketbol Sahası Yapım İşi | 33.000,00 | Tamamlandı |
| 4 | 2011/162424 | Osmaniye Merkez 75.Yıl İ.Ö.O Onarım İşi | 52.510,00 | Tamamlandı |
| 6 | 2011/122018 | Osmaniye Merkez Saimbey İ.Ö.O Doğalgaz Dönüşüm İşi | 43.000,00 | Tamamlandı |
| 7 | 2011/122016 | Osmaniye Merkez Atatürk İ.Ö.O Doğalgaz Dönüşüm İşi | 21.250,00 | Tamamlandı |
| 8 | 2011/162423 | Osmaniye Merkez Vali Ümit Karan İ.Ö.O İç Cephe Boyanması İşi | 14.600,00 | Tamamlandı |
| 9 | 2011/120763 | Osmaniye Merkez Çağşak İ.Ö.O Lojman Onarım İşi | 15.100,00 | Tamamlandı |

| | | | | |
|----|-------------|--|-----------|------------|
| 10 | 2011/115905 | Osmaniye Merkez Çona Nurdağ İ.Ö.O Onarım İşi | 19.500,00 | Tamamlandı |
| 11 | 2011/74684 | Osmaniye Merkez Cevdetiye İ.Ö.O Çevre Düzenleme İşi | 39.000,00 | Tamamlandı |
| 12 | 2011/74665 | Osmaniye Merkez Güneysu İ.Ö.O Çatı Yapım İşi | 32.000,00 | Tamamlandı |
| 13 | 2011/74613 | Osmaniye Merkez Remzi Özer Yibo Onarım İşi | 19.500,00 | Tamamlandı |
| 14 | 2010/538131 | Osmaniye Hasانبeyli İ.Ö.O Çatı Yapım İşi | 47.000,00 | Tamamlandı |
| 15 | 2010/536649 | Osmaniye Cumhuriyet İ.Ö.O. Elektrik Tesisatı Onarım İşi | 14.500,00 | Tamamlandı |
| 16 | 2010/534459 | Osmaniye Merkez Kanuni Sultan Süleyman İ.Ö.O Çatı Onarım İşi | 50.000,00 | Tamamlandı |
| 17 | 2010/536653 | Osmaniye Merkez Dumlupınar İ.Ö.O WC Onarım İşi | 27.100,00 | Tamamlandı |

ORTAÖĞRETİM ONARIM

| Sıra No | İhale Kayıt No | İşin Adı | İhale Bedeli (TL) | Açıklamalar |
|---------|----------------|---|-------------------|-------------|
| 1 | 2011/19094 | Osmaniye Toprakkale Lisesi Onarım İşi | 36.800,00 | Tamamlandı |
| 2 | 2011/18510 | Osmaniye Kadirli E.M.L. Okulu Çevre Tanzim Yapım İşi | 21.000,00 | Tamamlandı |
| 3 | 2011/171470 | Osmaniye Merkez Anadolu Lisesi Onarım İşi | 38.000,00 | Tamamlandı |
| 4 | 2011/168746 | Osmaniye Merkez Sosyal Bilimler Lisesi Trafo İstasyonu ve ENH Yapım İşi | 32.000,00 | Tamamlandı |
| 5 | 2011/136510 | Osmaniye Kadirli Endüstri Meslek Lisesi Onarım İşi | 81.625,00 | Tamamlandı |
| 6 | 2011/122022 | Osmaniye Merkez Ticaret Meslek Lisesi Doğalgaz Dönüşüm İşi | 40.950,00 | Tamamlandı |
| 7 | 2011/122019 | Osmaniye Merkez Mehmet Akif Ersoy Anadolu Lisesi Doğalgaz Dönüşüm İşi | 20.850,00 | Tamamlandı |
| 8 | 2011/136506 | Osmaniye Merkez Endüstri Meslek Lisesi Onarım İşi | 14.500,00 | Tamamlandı |
| 9 | 2011/111670 | Kadirli Anadolu Lisesi Onarım İşi | 17.900,00 | Tamamlandı |
| 10 | 2011/110953 | Kadirli Şehit Öğretmen Orhan Gök Anadolu Lisesi Onarım İşi | 18.750,00 | Tamamlandı |

| | | | | |
|----|-------------|---|-----------|------------|
| 11 | 2011/110951 | Kadirli Gülten Ali Zıyan Anadolu Lisesi Onarım İŖi | 12.500,00 | Tamamlandı |
| 12 | 2011/110948 | Düziçi Saęlık Meslek Lisesi Genel Onarım İŖi | 57.300,00 | Tamamlandı |
| 13 | 2011/10956 | Osmaniye Merkez FaküŖaęı Kapalı Spor Salonu Çevre Düzenleme İŖi | 32.680,00 | Tamamlandı |
| 14 | 2010/548175 | Osmaniye Merkez Atatürk Lisesi Kapalı Spor Salonu Çevre Düzenleme İŖi | 66.800,00 | Tamamlandı |
| 15 | 2010/550616 | Osmaniye Bahçe Saęlık Meslek Lisesi Kalorifer Dairesi Yapım İŖi | 89.800,00 | Tamamlandı |
| 16 | 2010/581888 | Osmaniye Bahçe Anadolu Teknik ve E.M.L. Çatı ve Kalorifer Tesisatı Onarım İŖi | 17.800,00 | Tamamlandı |

EMNİYET MÜDÜRLÜęÜ

| Sıra No | İhale Kayıt No | İŖin Adı | İhale Bedeli (TL) | Açıklamalar |
|---------|----------------|--|-------------------|-------------|
| 1 | 2011/19296 | Osmaniye Kadirli 10 Daireli Polis Lojmanı Çatı ve DıŖ Cephe Onarım İŖi | 18.000,00 | Tamamlandı |

SAęLIK MÜDÜRLÜęÜ

| Sıra No | İhale Kayıt No | İŖin Adı | İhale Bedeli (TL) | Açıklamalar |
|---------|----------------|---|-------------------|-------------|
| 1 | 2011/47796 | Osmaniye Devlet Hastanesi Onarım İŖi | 78.400,00 | Tamamlandı |
| 2 | 2011/99454 | Osmaniye Devlet Hastanesi FTR Salonu Yapım İŖi | 37.100,00 | Tamamlandı |
| 3 | 2011/99447 | Osmaniye Devlet Hastanesi Otomatik Kayar Kapı Yapım İŖi | 34.900,00 | Tamamlandı |
| 4 | 2010/570056 | Osmaniye Devlet Hastanesi Ek Bina Ameliyathanesi İçin Otomatik Kayar Kapı Yapım İŖi | 38.750,00 | Tamamlandı |

4734 SAYILI KAMU İHALE KANUNUNUN 22 İNCİ HÜKMÜ GEREĞİ DOĞRUDAN TEMİN İLE YAPILAN HARCAMALAR

MİLLİ EĞİTİM MÜDÜRLÜĞÜ

| Sıra No | İhale Türü | İşin Adı | İhale Bedeli (TL) | Açıklamalar |
|---------|--------------|---|-------------------|-------------|
| 1 | Onarım İşi | Osmaniye Çıraklık Ve Yaygın Eğitim Merkezi Onarım İşi | 11.500,00 | Tamamlandı |
| 2 | Onarım İşi | Düziçi Halk Eğitim Merkezi Ve Akşam Sanat Okulu Kalorifer Tesisatı Yapım İşi | 11.900,00 | Tamamlandı |
| 3 | Onarım İşi | Bahçe İmamhatip Lisesi Onarım İşi | 11.000,00 | Tamamlandı |
| 4 | Onarım İşi | Bahçe Kız Meslek Lisesi Onarım İşi | 8.850,00 | Tamamlandı |
| 5 | Onarım İşi | Sumbas Alibeyli İ.Ö.O Onarım İşi | 9.500,00 | Tamamlandı |
| 6 | Onarım İşi | Düziçi Çeş Anadolu Lisesi Onarım İşi | 9.500,00 | Tamamlandı |
| 7 | Onarım İşi | Merkez Fatih İ.Ö.O Onarım İşi | 10.250,00 | Tamamlandı |
| 8 | Onarım İşi | Osmaniye Sağlık Meslek Lisesi Onarım İşi | 1.120,00 | Tamamlandı |
| 9 | Onarım İşi | Osmaniye Vali Ümit Karan, Kırmacalı, Gazi Mustafa Kemanl,80. Yıl Cumhuriyet, Vali İsmail Fırat Ve Yalım Erez İ.Ö.O Onarım İşi | 9.555,73 | Tamamlandı |
| 10 | Onarım İşi | Merkez Fatih İ.Ö.O Su Tankı Yapım İşi | 4.465,00 | Tamamlandı |
| 11 | Onarım İşi | Merkez İstiklal İ.Ö.O Su Tankı Yapım İşi | 4.340,00 | Tamamlandı |
| 12 | Hizmet Alımı | Düziçi Üzümlü İ.Ö.O Zemin Etüdü Yapılması İşi | 2.500,00 | Tamamlandı |
| 13 | Hizmet Alımı | Lale Gölü İ.Ö.O Zemin Etüdü Yapılması İşi | 3.140,00 | Tamamlandı |
| 14 | Hizmet Alımı | Merkez Akyar İ.Ö.O Zemin Etüdü Yapılması İşi | 3.050,00 | Tamamlandı |
| 15 | Hizmet Alımı | Osmaniye Merkez 12 Derslikli Mustafa Özden Zemin Etüdü Yapılması | 3.050,00 | Tamamlandı |
| 16 | Hizmet Alımı | Kadirli Yukarıçıyanlı İ.Ö.O Zemin Etüdü Yapılması İşi | 4.750,00 | Tamamlandı |
| 17 | Hizmet Alımı | Düziçi İstiklal Anaokulu Zemin Etüdü Yapılması İşi | 5.250,00 | Tamamlandı |
| 18 | Hizmet Alımı | 16 Derslikli Kadirli Anadolu Öğretmen Lisesi (Fen Lisesi) Zemin Etüdü Yapılması İşi | 12.500,00 | Tamamlandı |
| 19 | Hizmet Alımı | Kadirli Engelsiz Yaşam Merkezi Zemin Etüdü Yapılması İşi | 6.405,00 | Tamamlandı |

| | | | | |
|----|--------------|---|-----------|------------|
| 20 | Hizmet Alımı | Dereli İ.Ö.O Proje Tadilatı Yapılması İşi | 7.000,00 | Tamamlandı |
| 21 | Hizmet Alımı | 8 Derslikli Kadirli Yenigün İ.Ö.O Proje Tadilatı Yapılması İşi | 8.500,00 | Tamamlandı |
| 22 | Hizmet Alımı | Düziçi Pirsultanlı İ.Ö.O Proje Tadilatı Yapılması İşi | 7.000,00 | Tamamlandı |
| 23 | Hizmet Alımı | Bahçe Yukarıkarderesi İ.Ö.O Proje Tadilatı Yapılması İşi | 7.000,00 | Tamamlandı |
| 24 | Hizmet Alımı | Düziçi Üzümlü İ.Ö.O Proje Tadilatı Yapılması İşi | 6.900,00 | Tamamlandı |
| 25 | Hizmet Alımı | Kadirli Anadolu Öğretmen Lisesi Tıp Projenin Tadilatının Yapılması İşi | 11.000,00 | Tamamlandı |
| 26 | Hizmet Alımı | Merkez Akyar İ.Ö.O Proje Tadilatının Yapılması İşi | 9.500,00 | Tamamlandı |
| 27 | Hizmet Alımı | Lale Gölü İ.Ö.O Proje Tadilatının Yapılması İşi | 9.500,00 | Tamamlandı |
| 28 | Hizmet Alımı | Kadirli Engelsiz Yaşam Merkezi Proje Tadilatı Yapılması İşi | 11.000,00 | Tamamlandı |
| 29 | Hizmet Alımı | Osmaniye Merkez 12 Derslikli Mustafa Özden İ.Ö.O Proje Tadilatının Yapılması İşi | 12.000,00 | Tamamlandı |
| 30 | Hizmet Alımı | Kadirli Yukarı Çıyanlı İ.Ö.O. Yapım İşine Ait Proje Tadilatı İşi | 8.200,00 | Tamamlandı |
| 31 | Hizmet Alımı | Kadirli Rehberlik Araştırma Merkezi Binasının Deprem Tahkikinin Yapılması İşi | 8.500,00 | Tamamlandı |
| 32 | Hizmet Alımı | Kadirli İmamhatip Lisesi Binasının Deprem Tahkikinin Yapılması İşi | 9.500,00 | Tamamlandı |
| 33 | Hizmet Alımı | Kadirli Anadolu Sağlık Meslek Lisesi Binasının Deprem Tahkikinin Yapılması İşi | 9.500,00 | Tamamlandı |
| 34 | Hizmet Alımı | Kadirli Tes-İş Sendikası Binasının Deprem Tahkikinin Yapılması İşİ | 9.250,00 | Tamamlandı |
| 35 | Hizmet Alımı | Kadirli Endüstri Meslek Lisesi Döküm Atölyesi Binasının Deprem Tahkikinin Yapılması İşi | 9.500,00 | Tamamlandı |
| 36 | Hizmet Alımı | Merkez Mamure İ.Ö.O Deprem Tahkikinin Yapılması İşi | 9.750,00 | Tamamlandı |
| 37 | Hizmet Alımı | Koç Yurdu İ.Ö.O Deprem Tahkikinin Yapılması İşi | 10.250,00 | Tamamlandı |
| 38 | Hizmet Alımı | Bahçe Ahmet Pekkan İ.Ö.O Deprem Tahkikinin Yapılması İşi | 10.250,00 | Tamamlandı |
| 39 | Hizmet Alımı | Düziçi Halk Eğitim Merkezi Binasının Deprem Tahkikinin Yapılması İşi | 9.000,00 | Tamamlandı |
| 40 | Hizmet Alımı | Kadirli İ.Ö.O Güçlendirme Projesi Yapılması İşi | 9.350,00 | Tamamlandı |
| 41 | Hizmet Alımı | Kadirli Rehberlik Ve Araştırma Merkezi Güçlendirme Projesinin Yapılması İşi | 10.250,00 | Tamamlandı |
| 42 | Hizmet Alımı | Kadirli İmamhatip Lisesi Güçlendirme Projesinin Yapılması İşi | 9.750,00 | Tamamlandı |

| | | | | |
|----|--------------|--|-----------|------------|
| 43 | Hizmet Alımı | Kadirli Anadolu Sağlık Meslek Lisesi Güçlendirme Projesinin Yapılması İşi | 11.750,00 | Tamamlandı |
| 44 | Hizmet Alımı | Kadirli Anadolu Sağlık Meslek Lisesi Onarım İşine Ait Mimari Elektrik Ve Makina Projesinin Yapılması | 12.150,00 | Tamamlandı |
| 45 | Hizmet Alımı | Osmaniye Merkez Kız Meslek Lisesi ve Anaokulu Zemin Etüdü Yapılması İşi | 8.500,00 | Tamamlandı |
| 46 | Hizmet Alımı | Osmaniye Merkez A. Cevdet Paşa Anadolu Lisesi Pansiyon Yapılması İşine Ait Zemin Etüdü Yapılması İşi | 4.000,00 | Tamamlandı |
| 47 | Hizmet Alımı | Düziçi Anaokulu Proje Tadilatının Yapılması İşi | 5.500,00 | Tamamlandı |
| 48 | Hizmet Alımı | Yenice Haruniye İ.Ö.O Zemin Etüdü Yapılması İşi | 4.000,00 | Tamamlandı |
| 49 | Onarım İşi | Merkez Mithat Paşa İ.Ö.O Elektrik Onarım İşi | 7.950,00 | Tamamlandı |
| 50 | Onarım İşi | Merkez Ertuğrul Gazi İ.Ö.O Elektrik Onarım İşi | 3.850,00 | Tamamlandı |
| 51 | Onarım İşi | Merkez Yarpuz İ.Ö.O Kömürlük Yapım İşi | 11.080,00 | Tamamlandı |
| 52 | Onarım İşi | Merkez Tüysüz İ.Ö.O Paratoner Yapım İşi | 4.500,00 | Tamamlandı |
| 53 | Onarım İşi | Kadirli Anaokulu Onarım İşi | 9.400,00 | Tamamlandı |
| 54 | Onarım İşi | Merkez Mesleki Eğitim Merkezi Onarım İşi | 9.500,00 | Tamamlandı |
| 55 | Onarım İşi | Düziçi Yazlamazlı ve Yusuf Tunaboşlu İ.Ö.O Elektrik Onarım İşi | 2.750,00 | Tamamlandı |

İL EMNİYET MÜDÜRLÜĞÜ

| Sıra No | İhale Türü | İşin Adı | İhale Bedeli (TL) | Açıklamalar |
|---------|--------------|--|-------------------|---------------|
| 1 | Onarım İşi | Rahime Hatun Polis Merkezi Nezarethane Onarım İşi | 7.750,00 | Tamamlandı |
| 2 | Onarım İşi | Emniyet Müdürlüğü (Akıllı Sınıf Oluşturulması) Onarım İşi | 4.235,00 | Tamamlandı |
| 3 | Onarım İşi | Çarşı Polis Merkezi Nezarethane Onarım İşi | 7.000,00 | Tamamlandı |
| 4 | Hizmet Alımı | Bahçe Emniyet Binası Proje Tadilatının Yapılması İşi | 11.000,00 | Tamamlandı |
| 5 | Hizmet Alımı | Osmaniye İl Emniyet Müdürlüğü Ek Hizmet Binası Güçlendirme Ve Mimari Uygulama Projelerinin | 11.850,00 | Devam Ediyor. |

| | | | | |
|---|------------|---|-----------|------------|
| | | Hazırlanması İşi | | |
| 6 | Onarım İşi | Şehit Mehmet Çatal Polis Merkezi Dış Cephe Boyanması İşi | 5.000,00 | Tamamlandı |
| 7 | Yapım İşi | Osmaniye Ş. Mehmet Çatal, Çarşı, Rahime Hatun ve Toprakkale Polis Merkezi Amirliklerine Kamera Sistemi Tesisatı Döşenmesi İşi | 10.170,00 | Tamamlandı |
| 8 | Mal Alımı | Merkez Şehit Mehmet Çatal Polis Merkezi Elektrik Malzemesi Alımı İşi | 4.638,50 | Tamamlandı |

İL SAĞLIK MÜDÜRLÜĞÜ

| Sıra No | İhale Türü | İşin Adı | İhale Bedeli (TL) | Açıklamalar |
|---------|------------|--|-------------------|-------------|
| 1 | Onarım İşi | Osmaniye Devlet Hastanesi Ek Hizmet Binası Yıkım İşi | 5.200,00 | Tamamlandı |
| 2 | Onarım İşi | Osmaniye Devlet Hastanesi Onarım İşi | 3.850,00 | Tamamlandı |
| 3 | Onarım İşi | Osmaniye Merkez Kurtuluş Ve Yunus Emre Sağlık Ocağı Onarım İşi | 2.900,00 | Tamamlandı |
| 4 | Onarım İşi | Osmaniye Devlet Hastanesi Eczane Ve Yemekhane Binalarının Yıkım İşi | 2.250,00 | Tamamlandı |
| 5 | Onarım İşi | 112 Komuta Kontrol Merkezi Onarım İşi | 10.500,00 | Tamamlandı |
| 6 | Onarım İşi | Osmaniye Devlet Hastanesi Ek Hizmet Binası Onarım İşi | 12.309,00 | Tamamlandı |
| 7 | Onarım İşi | Osm. Devlet Has. Kadın Doğum Ve Çocuk Hastalıkları Ek Hiz.Bin.Onr.İşi | 12.440,00 | Tamamlandı |
| 8 | Onarım İşi | Osmaniye Merkez İssızca Sağlık Evi Onarım İşi | 1.600,00 | Tamamlandı |
| 9 | Yapım İşi | 40 Daireli Karaboyunlu Polis Lojmanları İhata Duvarı Üzerine Tel Örgü Çekilmesi ve Özel Harekat Şube Müdürlüğüne Garaj Yapılması İşi | 7.330,00 | Tamamlandı |
| 10 | Mal Alımı | Osmaniye Kadın Doğum Hastanesi Boya Alımı İşi | 11.850,00 | Tamamlandı |

İL ÖZEL İDARESİ

| Sıra No | İhale Türü | İşin Adı | İhale Bedeli (TL) | Açıklamalar |
|----------------|-------------------|---|--------------------------|--------------------|
| 1 | Onarım İşi | Mamure Şehitlik Anıtı Çevre Düzenleme İşi | 8.195,00 | Tamamlandı |
| 2 | Onarım İşi | Özel İdare Lojman Onarım İşi | 5.000,00 | Tamamlandı |
| 3 | Onarım İşi | Otopark Yapım İşi | 1.145,00 | Tamamlandı |
| 4 | Onarım İşi | Vali Konağı Çatı Onarım İşi | 8.500,00 | Tamamlandı |
| 5 | Onarım İşi | Özel İdare Lojman Ve Akaryakıt Binası Onarım İşi | 5.000,00 | Tamamlandı |
| 6 | Onarım İşi | Cevdetiye Kaçak Akaryakıt Bölümüne Çatı Yapılması İşi | 5.700,00 | Tamamlandı |

TARIMSAL HİZMETLER MÜDÜRLÜĞÜ FAALİYETLERİ

1-MERKEZ VE İLÇE KÖYLERİ ARAZİLERİNİN SULANMASI İÇİN SULAMA SUYU BORUSU VE MALZEME ALIM İŞİ,

Osmaniye Merkezde ve İlçelerimizdeki köylerimizin daha çok dağ köylerimizde arazilerinin büyük bir kısmı toprak kanallarla sulanmaktadır. Toprak kanallarda suyun iletilmesi zor olmakta ve su kaybı fazla olduğundan daha az arazi sulanmaktadır. Bütçemizin kısıtlı olması nedeniyle ek ödenekten aktarılan 40.000 TL ödenek ile alınan PVC sulama suyu borusu ihtiyaç olan köylere verilerek su kaybı önlenmiş ve daha fazla arazi sulanmıştır.

2-MERKEZ DEROBASİ KÖYÜ SULAMA SUYU HAVUZU KENARINA TEL ÖRGÜ ÇEKİLMESİ

Merkez Dereobası Köyü arazilerinin sulanmasında kullanılan sulama suyu havuzu koruma teli ile çevrilmediğinden tehlike arz etmekte olmasından dolayı can güvenliğinin sağlanması için ek ödenekten 5.220 TL ödenek aktarılarak havuz kenarı tel örgü çekilerek can güvenliği sağlanmıştır.

3-BAHÇE BEKDEMİR KÖYÜ SULAMA SUYU TESİSİ:

Bahçe Bekdemir köyü arazilerinin bir kısmı toprak kanallarla sulandığından suyun iletilmesi zor olmakta ve su kaybı fazla olmaktadır. Suyun araziler kayıpsız olarak iletilmesi için kapalı sistem sulama tesisin yapılmasına ihtiyaç duyulmuştur. Söz konusu iş için ek ödenekten 67.000 TL ödenek aktarılmıştır. 67.000 TL ödenek Bahçe Köylere Hizmet Götürme Birliğine Protokol ile aktarılarak ve Kontrollük hizmetleri Tarımsal Hizmetler Müdürlüğü tarafından yapılarak, Birlik tarafından Bekdemir köyü sulama suyu tesisi yapılmıştır. 100 hektar alan sulamaya açılmıştır. Tesisten 25 hane faydalanmaktadır.

4- BAHÇE KIZLAÇ KÖYÜ SULAMA HAVUZU BAKIM VE ONARIMI

Kızlaç köyü arazilerinin sulanmasında kullanılan taş duvar sulama havuzu 15 yıl önce Mülga Köy Hizmetleri tarafından yaptırılmış olup taş duvar havuzların betonarme havuza göre ekonomik ömrünün daha az olmasından dolayı havuzda su depolanamamaktadır. Su kaybının önlenmesi ve daha fazla arazi sulanması için ek ödenekten 30.000 TL aktarılmıştır. 30.000 TL ödenek Bahçe Köylere Hizmet Götürme Birliğine Protokol ile aktarılarak ve Kontrollük hizmetleri Tarımsal Hizmetler Müdürlüğü tarafından yapılarak Birlik tarafından Kızlaç Köyü Sulama Suyu Havuzu bakım ve onarım yapılmış ve daha fazla arazi sulanmıştır.

5- OSMANİYE BAHÇE YUKARIARICAKLI KÖYÜ SULAMA SUYU HAVUZU KENARINA TEL ÖRGÜ ÇEKİLMESİ

Bahçe Yukarıarıcaklı Köyü arazilerinin sulanmasında kullanılan sulama havuzu koruma teli ile çevrilmediğinden tehlike arz etmekte olmasından dolayı can güvenliğinin sağlanması için 2011 yılı bütçesinden kalan 2.556 TL ödenek ile havuz kenarı tel örgü çekilerek can güvenliği sağlanmıştır.

6-DÜZİÇİ ÇOTLU KÖYÜ SULAMA SUYU TESİSİ

Düziçi Çotlu Köyü arazilerini sulamak için; Kurumumuz tarafından hazırlanan Sulama suyu tesisi projesinde yer alan terfi hattı ve 305 tonluk sulama suyu havuzunun 2010 yılında İller Bankası Köy Kalkınma paylarından ayrılan ödenekle yapıldığı ödenek yetersizliğinden proje içerisinde yer alan sulama şebekesi yapılamadığı; söz konusu tesisin çalışması, yapılan imalatların atıl durumda olmaması ve İller Bankası köy katkı payı olan 41.000 TL nin boşa gitmemesi için ek ödenekten 34.000 TL ödenek aktarılmıştır. 34.000 TL ödenek Düziçi Köylere Hizmet Götürme Birliğine Protokol ile aktarılarak ve Kontrollük hizmetleri Tarımsal Hizmetler Müdürlüğü tarafından yapılarak Birlik tarafından Çotlu köyü sulama suyu tesisi yapılmıştır Sulama suyu tesisi yapılarak 30 hektar alan sulamaya açılmıştır.

7-OSMANIYE DÜZİÇİ KUŞCU KÖYÜ SULAMA SUYU TESİSİ

Düziçi Kuşcu köyü arazilerinin bir kısmını kendi imkanlarıyla döşemiş oldukları sulama suyu borusu ile sulanmakta olup Yeşildere yol yapımı sırasında köylünün döşemiş olduğu sulama suyu boruları zarar gördüğünden köylünün arazilerini sulayamaması nedeniyle, zarar gören boruların yenilenmesi için 2011 yılı bütçesinden 24.100 TL ödenek ayrılmıştır.24.100 TL ödenek Düziçi Köylere Hizmet Götürme Birliğine Protokol ile aktarılarak Birlik tarafından sulama suyu borusu ve malzeme alınarak ve işçiliğini köy halkının karşılamasıyla Kuşcu Köyü sulama suyu tesisi yapılmıştır.

8-OSMANIYE HASANBEYLİ SARAYOVA KÖYÜ SULAMA SUYU TESİSİ

Hasanbeyli Sarayova köyü arazileri Mülga Topraksu tarafından yapılan sulama suyu tesisi ile sulanmaktadır. Tesis ekonomik ömrünü tamamlamış olduğundan su kayıpları fazla olmakta ve daha az arazi sulanmaktadır. Su kaybının önlenmesi için daha önce yapılan ekonomik ömrünü tamamlamış olan beton kanallar kapalı sisteme çevrilmesine ihtiyaç duyulduğundan Hasanbeyli Sarayova Köyü Sulama Suyu Tesisi Projesi hazırlanmıştır.2011 yılı bütçesinden Sarayova Köyü Sulama Suyu Tesisi için 435.000 TL ödenek ayrılmıştır. 435.000 TL ödenek Hasanbeyli Köylere Hizmet Götürme Birliğine Protokol ile aktarılarak ve Kontrollük hizmetleri Tarımsal Hizmetler Müdürlüğü tarafından yapılarak Birlik tarafından Sarayova köyü sulama suyu tesisi yapılmıştır. 435.000 TL ödenekle Hasanbeyli Sarayova Köyü Sulama Suyu Tesis yaptırılarak 129 hektar alan sulamaya açılmıştır. Tesisten köyün tamamı faydalanmaktadır.

| No | Proje Adı | Yeri | Karakteristik |
|-----|-----------|------|---------------|
| | | | (Hektar) |
| (1) | (2) | (3) | (4) |

YER ÜSTÜ SULAMALARI

| | | | |
|----|---|----------|-----|
| 1- | Merkez ve İlçe Köyleri Arazilerinin Sulanması için Sulama Suyu Borusu ve Malzeme Alım İşi | Osmaniye | - |
| 2- | Merkez Derobası Köyü Sulama Suyu Havuzu Kenarına Tel Örgü Çevrilmesi | Osmaniye | |
| 3- | Osmaniye Bahçe-Bekdemir Köyü Sulama Suyu Tesisi | Osmaniye | 100 |
| 4- | Osmaniye- Bahçe-Kızlaç Köyü Sulama Suyu Havuzu Bakım ve Onarımı | Osmaniye | |
| 5- | Osmaniye Bahçe Yukarıarıcaklı Köyü Sulama Suyu Havuzu Kenarına Tel Örgü Çevrilmesi | Osmaniye | |
| 6- | Osmaniye Düziçi Çotlu Köyü Sulama Suyu Tesisi | Osmaniye | 30 |
| 7- | Osmaniye Düziçi Kuşcu Köyü Sulama Suyu Tesis Malzeme Alımı | Osmaniye | |
| 8- | Osmaniye Hasanbeyli Sarayova Köyü Sulama Suyu Tesisi | Osmaniye | 129 |

RUHSAT VE DENETİM MÜDÜRLÜĞÜ FAALİYETLERİ

Görev Tanımı: İşyeri açma ve Çalışma Ruhsatı :

Ruhsat ve Denetim Müdürlüğünce, çeşitli iş kollarında faaliyet gösteren işyerine toplam 28 adet, İşyeri Açma ve Çalışma Ruhsatı düzenlenmiş olup, her bir işyeri mahallinde kontrol edilmiştir. Ayrıca Valilik Makamınca oluşturulan komisyonca, İl Merkez ve İlçelerinde Özel İdarenin sorumluluk sahasındaki işyerlerinin denetimi yapılmaktadır.

2011 yılında müracaat edilip, işlemi devam eden 3 dosya mevcuttur.

Yıl içerisinde düzenlenen İşyeri Açma ve Çalışma Ruhsatlarından toplam 3.200 TL İdari Para Cezası Uygulanmıştır.

FAALİYET KONUSUNA GÖRE DÜZENLENEN İŞYERİ AÇMA VE ÇALIŞMA RUHSATLARI

| Yıl | İlçesi | Gayrisihhi Müessese | Sihhi Müessese | Umuma Açık İstirahat ve Eğlence Yeri | Madencilik Faaliyetleri İçin GSM | Yer Seçimi ve Tesisi Kurma İzni | Toplam Ruhsat Sayısı | Hizmet Bedeli Miktarı TL. |
|------|--------|---------------------|----------------|--------------------------------------|----------------------------------|---------------------------------|----------------------|---------------------------|
| 2011 | Merkez | 8 | 13 | 4 | 3 | - | 28 | 8474 |
| | | | | | | | | |

Görev Tanımı: Maden Ruhsatı :

2011 yılında Ruhsat ve Denetim Müdürlüğünce, 1 (a) Grubu Maden Ruhsatı Düzenlenmemiştir 2 Adet Hammadde Üretim İzni düzenlenmiş olup mevcut ruhsatlı sahaların denetim ve kontrolleri yapılmıştır. Ayrıca

MİGEM'den İşletme ruhsatı alıp, GSM için müracaat edenlere İşyeri Açma ve Çalıştırma Ruhsatlarının verilmesine devam edilmiştir.

Mevzuata aykırı olarak yapılan müracaat sahiplerine, mevzuata uygun müracaat etmeleri hakkında bilgi verilmiştir.

3213 SAYILI MADEN KANUNU GEREĞİNCE TAHSİL EDİLECEK PARALAR

| 2011 Yılı | İdari Para Cezası | Sevk Fişi Satış Bedeli | Devlet Hakkı Özel İdare Payı | TOPLAM TL. |
|--------------------------|----------------------|------------------------|------------------------------|------------|
| Ruhsatlı saha | 10050 | 1225 | 5102 | 16377 |
| Kaçak Faaliyetten dolayı | 1076 | | | 1076 |
| TOPLAM | 11126 | 1225 | 5102 | 17453 |
| | Kısmen Tahsil Edildi | Tahsil Edildi | Tahsil Edildi | |

Görev Tanımı: Jeotermal Kaynaklar Doğal Mineralli Sular :

Ruhsat ve Denetim Müdürlüğünce, yıl içinde, İdaremiz adına iki adet Arama Ruhsatı Müracaatı değerlendirilmiş olup, 2 adet Jeotermal ve Doğal Mineralli Sular Arama Ruhsatı düzenlenmiştir.

Not: Personel eksikliği giderildiği takdirde, denetim ve kontroller daha etkin ve sıklıkla yapılacaktır.

KÜLTÜR VE SOSYAL İŞLER MÜDÜRLÜĞÜ FAALİYETLERİ

BİLGİ VE TEKNOLOJİK KAYNAKLAR

| Birimi | Masaüstü Bilgisayar | Dizüstü Bilgisayar | Diğer Bilgisayar | Yazıcı | Tarayıcı |
|----------------------------------|---------------------|--------------------|------------------|--------|----------|
| Kültür ve Sosyal İşler Müdürlüğü | 3 | -- | -- | 2 | 2 |

PERSONEL DURUMU

- Kültür ve Sosyal İşler Müdürlüğünde Genel İdari Hizmetler sınıfında 3 memur kadrosu bulunmaktadır. Bu kadroların tamamı doludur.

- Kültür ve Sosyal İşler Müdürlüğünde 4857 sayılı İş Kanununa tabi 11 işçi görev yapmaktadır.

PERSONEL DURUMU

KÜLTÜR VE SOSYAL İŞLER MÜDÜRLÜĞÜ, AŞAĞIDAKİ TABLODA GÖSTERİLDİĞİ GİBİ; 1 MÜDÜR, 2 MEMUR VE 11 İŞÇİ İLE GÖREVLERİNİ YÜRÜTMEKTEDİR.

| İL ÖZEL İDARESİ | 657 SAYILI KAN. TABİ DEVLET MEMURU SAYISI | 4857 SAYILI KANUNA TABİ İŞÇİ SAYISI | GEÇİCİ PERSONEL SAYISI(4-C) | SÖZLEŞMELİ SAYISI |
|-----------------------------------|---|-------------------------------------|-----------------------------|-------------------|
| KÜLTÜR VE SOSYAL İŞLER MÜDÜRLÜĞÜ. | 3 | 8 | 3 | -- |

2011 YILINDA KÜLTÜR VE SOSYAL İŞLER MÜDÜRLÜĞÜNÜN HAZIRLADIĞI PROJELER

Doğu Akdeniz Kalkınma Ajansı tarafından SOSYAL DESTEK PROGRAMI (SODES) 2011 yılı teklif çağrısı kapsamında aşağıdaki projeler hazırlanarak Doğu Akdeniz Kalkınma Ajansına sunulmuştur.

| S.N. | PROJE ADI | PROJENİN ÖZETİ | PROJE MALİYETİ (TL) |
|------|--|--|---------------------|
| 1 | Köylerimizde Saanen-Kilis Melezi Süt Keçiciliğini Geliştirme Projesi İle Atıl İş Gücünün İstihdama Yönlendirilmesi | Kurumumuz köylerdeki görevi gereği; istihdam, göç, yoksulluk ve işsizlik gibi sorunların ve değişen sosyal yapının ortaya çıkardığı ihtiyaçları bilmektedir. Bunlardan bir tanesi de hayvancılıktır. Kırsal kesime yeni fırsatlar oluşturmak ve sürdürülebilir sağlıklı bir toplumsal yaşam adına 'Saanen-Kilis Melezi Süt Keçisi, Bildircin ve Keklik Yetiştiriciliği Kursu' projesini hazırlamıştır. | 64,363,00TL |
| 2 | Sodes Sinema Perdesi Köyüme Bağladı Beni | Sinema; herhangi bir olgunun öğretilmesi için kullanılabilen etkili bir eğitim aracıdır. Köylerimizde henüz sinema seyir zevkini tatmamış insanlar mevcuttur Osmaniye İl Özel İdaresi; 104 adet binek ve iş makinesi, değişik meslek guruplarından 261 personeli ile mücavir alan dışında 161 köye alt ve üst yapı hizmetlerini götüren bir kurumdur. Kurumumuz; kırsal alanda; istihdam, sosyal bütünleşme, kültür, sanat, göç, yoksulluk ve işsizlik gibi sorunların ve değişen sosyal yapının ortaya çıkardığı ihtiyaçların farkındadır. Bu nedenle; sosyalleşmede zorluklarla karşılaşan kırsal kesime yeni fırsatlar oluşturmak ve bu kesimin kendine olan güvenini artırarak, sürdürülebilir sağlıklı bir toplumsal yaşam kurmak amacıyla 'Sodes Sinema Perdesi Köyüme Bağladı Beni' projesini hazırlamıştır. Proje süresi 9 aydır. Hedef kitle; İl Özel idaresi envanter kayıtları incelenerek Osmaniye'nin dezavantajlı 25 köyü hedef gurup olarak belirlenmiştir. | 136,778,00TL |
| 3 | Haydi Çocuklar Fotoğraf Çekelim | Kurumumuz tarafından hazırlanan "Haydi Çocuklar Fotoğraf Çekelim" projesi; Osmaniye il merkezinde sosyal imkânlarla erişimde sıkıntı yaşayan kesimlerin toplumsal hayata etkin şekilde katılabilmeleri, yaşamlarını daha sağlıklı bir şekilde sürdürebilmeleri, kendisine güvenen, yaşadığı yerin ve toplumun sorunları ile ilgilenen duyarlı bireyler oluşturmak amacıyla hazırlanmıştır | 58,559,00TL |
| 4 | Hayatın Ritmine Sizde Katılın | Gençlerin sahip oldukları sosyal ve psikolojik sorunlar; sigara, alkol kullanımı, şiddet, intihar girişimi, okuldan kaçma, kötü notlar, kumar vb. riskli davranışların ortaya çıkmasına neden olabilir. Sosyal sorunları gidermek, değişen sosyal yapının ortaya çıkardığı ihtiyaçlara karşılık vermek, toplumsal dayanışma ve bütünleşmeyi güçlendirmek, toplumun dezavantajlı kesimlerinin ekonomik ve sosyal hayata daha aktif katılmalarını sağlamak. Bu nedenle; İl Özel İdaresi okul rehberlik kayıtlarına bağlı kalarak dezavantajlı öğrenci guruplarına yönelik "Sodes'le Hayatın Ritmine Siz de Katılın" adlı bir proje geliştirmiştir | 66,952,00TL |
| 5 | Biz de Yanınızdayız | Osmaniye İl Özel İdaresi; 104 adet makine-teçhizat donanımı, 261 teknik ve İdari personeli ile mücavir alan dışında 161 köye alt ve üst yapı hizmetlerini götüren bir kamu kuruluşudur. Kurumumuzun kırsal kesimde görevi gereği köylerde ikamet eden dezavantajlı kesimlerinin özellikle engelli çocuk sahibi olan ailelerin yüz yüze kaldığı sıkıntıları bire bir görmektedir. Bu nedenle; toplumun dezavantajlı kesimlerinin sosyal hayata daha aktif katılmalarını sağlamak ve bu kesimin kendine olan güvenini artırarak toplumsal yaşamın daha sağlıklı işlemesine katkı sağlamak amacıyla 'Biz de Yanınızdayız' adlı projeyi hazırlamıştır. Osmaniye Engelliler Derneği envanterinde kayıtlı bulunan engelli kişilere sahip 20 köyden 20 aile hedef gurup olarak seçilecektir. | 49,460,00TL |

44.80.00.12.00-OSMANİYE-KÜLTÜR VE SOSYAL İŞLER MÜDÜRLÜĞÜ AYRINTI KODUNA GÖRE ÖDENEK LİSTESİ

| Kurumsal | Fonksiyonel | Finans | Ekonomik | Hesap Adı | Toplam Ödenek | Gönderilen Ödenek | Harcama Toplamı | Tenkis Toplamı | Kalan (GÖ-H) | Kalan(TÖ-H) |
|---------------------|-------------|--------|-----------|--|---------------|-------------------|-----------------|----------------|--------------|-------------|
| 44.80.00.12.00 | 08.1.0.00 | 5 | 03.2.0.00 | TÜKETİME YÖNELİK MAL VE HİZMET ALIMLARI | 57.500,00 | 46.541,95 | 46.541,95 | 0,00 | 0,00 | 10.958,05 |
| 44.80.00.12.00 | 08.2.0.00 | 5 | 03.2.0.00 | TÜKETİME YÖNELİK MAL VE HİZMET ALIMLARI | 10.000,00 | 2.366,04 | 2.366,04 | 0,00 | 0,00 | 7.633,96 |
| 44.80.00.12.00 | 08.2.0.00 | 5 | 03.5.0.00 | HİZMET ALIMLARI | 6.500,00 | 6.442,00 | 6.442,00 | 0,00 | 0,00 | 58,00 |
| 44.80.00.12.00 | 08.2.0.00 | 8 | 03.2.0.00 | TÜKETİME YÖNELİK MAL VE HİZMET ALIMLARI | 12.000,00 | 11.919,54 | 11.919,54 | 0,00 | 0,00 | 80,46 |
| 44.80.00.12.00 | 10.2.0.00 | 5 | 03.5.0.00 | HİZMET ALIMLARI | 35.430,00 | 35.430,00 | 35.430,00 | 0,00 | 0,00 | 0,00 |
| GENEL TOPLAM | | | | | 121.430,00 | 102.699,53 | 102.699,53 | 0,00 | 0,00 | 18.730,47 |

Kültür ve Sosyal İşler Müdürlüğümüzde 3713 sayılı Terörle Mücadele Kanunu gereğince, İlimiz sınırları içerisinde terörden zarar gören vatandaşların mağduriyetini gidermek amacıyla Vali Yardımcısının başkanlığında oluşturulan İl Zarar tespit Komisyonunun sekretarya işleri yürütülmüştür.

1- 523 Sayılı Terör ve Terörle Mücadelede Doğan Zararların Karşılama Hakkındaki Kanun gereğince, 2011 yılı içerisinde Terörde Zarar gören 4 vatandaşın müracaatı alınmış ve bu müracaatlar Osmaniye Valiliği bünyesinde oluşturulan İl Zarar Tespit Komisyonunca değerlendirilmiştir.

2- 2011 yılı içerisinde Kültür ve Sosyal İşler Müdürlüğüne 668 adet yazı gelmiş ve bu yazıların cevap verilmesi gereken 540 tanesine cevap verilmiştir.

2- Osmaniye Valiliği bünyesinde oluşturulan ve kısa adı BİMER olan Başbakanlık İletişim merkezine 283 yazılı ve sanal ortamda talep ve şikayetlerde bulunulmuş, bu vatandaşlara yazılı ve sanal ortamda cevap verilmiştir.

3- 4982 sayılı Bilgi Edinme Kanunu gereğince 2011 yılında vatandaşlar tarafından 24 müracaat yapılmış ve bu müracaatların 23 tanesine cevap verilmiş, 1 tanesine ise adres ve bilgi eksikliğinden dolayı cevap verilememiştir.

4- İl Afet Acil Durum Müdürlüğü ile İdaremiz arasında Sivil Savunma alanında; Yangın Söndürme yönergesi, İl Acil Yardım ve Kurtarma ekipleri, Görev ve Çalışma Talimatı ve Afet çalışama rehberi güncellenmesi iş ve işlemleri yapılmıştır.

5- Osmaniye İl Özel İdaresi Yoksullara Verilecek Mikro Kredi Uygulama Yönetmeliği 5302 sayılı İl Özel İdaresi Kanununun 10 ncu maddesinin (k) bendi gereğince İl Genel Meclisince kabul edilmiş ve 6085 Sayılı Sayıştay Kanununun 27 nci maddesinin (4) üncü fıkrası gereğince Sayıştayın istişari görüşü alınmıştır. İl Genel Meclisinin 2012 yılı Şubat ayı kararının ardından, 3011 Sayılı Kanunun 2nci maddesi gereğince mahallinde çıkan gazete veya diğer yayın yolları ile ilan olunduktan sonra, bu yönetmelik hükümleri doğrultusunda iş ve işlemler yapılacaktır.

PLAN VE PROJE MÜDÜRLÜĞÜ FAALİYETLERİ

İÇMESUYU:

2011 yılında içme suyu olmayan, yetersiz olan ve içmesuyu tesislerinden miadını dolduran köy isale ve şebeke hatlarına ait içmesuyu projelerinin hazırlanmasına öncelik verilmiştir. Grup köyler adına hazırlanan içmesuyu projelerinden Yarpuz grubu bitirilmiştir.

MEMBA TAHSİSLERİ:

Çalışmalar; 3202 sayılı Köye Yönelik Hizmetler kanununun 2/e maddesi, Kamu İdarelerine Ait Taşınmazların Tahsisi ve Devri Hakkında Yönetmeliğinin 4/9. maddesi ve 18.11.2011 tarih ve 261 sayılı İl Genel Meclisi Kararı ile kabul edilen Osmaniye İl Özel İdaresi Mema Tahsis Yönetmeliği hükümlerine göre yapılmıştır.

| S N | İLÇE ADI | TAHSİS EDİLEN KÖY - BAĞLISI | MEVKİİ | KAYNAK ADI | KOORDİNAT DEĞERLERİ (1/25000) | | TAHSİS EDİLEN SU MİKTARI (lt /sn) | İL GENEL MECLİSİ KARAR TARİH/NO |
|---------------|-------------|---|-----------|---------------|-------------------------------------|---------|---|------------------------------------|
| | | | | | Y | X | | |
| 1 | Bahçe | Savranlı- Merkez | Gökçedağ | Büyükalan | 288260 | 4114364 | 0,50 | 02.03.2011 /41 |
| 2 | Kadirli | Tahta İmirhan, Taraklı, Değirmendere Teknetaş ve Harkayası, Karacalı, Göllücüler yaylaları | Karadelik | Karadelik | 251284 | 4171518 | 10,00 | 06.07.2011 /173 |
| 3 | Merkez | Akyar-Merkez | Kapaktepe | Kapaktepe | 252956 | 4101006 | 1,30 | 04.11.2011 /253 |
| TOPLAM | | (7 ünite) | | | TOPLAM | | 11,80 | |

İÇME SUYU PROJELERİ:

2011 yılı içerisinde toplam 160044 metre içmesuyu güzargahının ölçümü yapılarak isale hattı, terfi hattı ve şebeke hattına ait içmesuyu projeleri hazırlanmıştır.

| S N | İLÇE ADI | KÖY ADI | BAĞLI ADI | TAHSİS EDİLE N (lt/sn) | İSALE UZUNLUĞ U (m) | TERFİ UZUNLUĞ U (m) | ŞEBEKE UZUNLUĞ U (m) | TOPLA M MESAFE (m) |
|--------|------------|----------------|--------------------|---------------------------------|------------------------------|------------------------------|-------------------------------|-----------------------------|
| 1 | Merkez | Yeniköy | Merkez | 3,40 | - | - | 5443 | 5443 |
| 2 | Düziçi | Söğütlügöl | Merkez | 4,00 | 5915 | - | 937 | 6852 |
| 3 | Bahçe | Kaman | Merkez | 2,50 | - | - | 2921 | 2921 |
| 4 | Düziçi | Çatak | Merkez | 2,50 | 4974 | - | - | 4974 |
| 5 | Bahçe | Yk. Kardere | Merkez | 2,60 | - | - | 7200 | 7200 |
| | | | Yenioba | | | | | |
| | | | Kuzgeç | | | | | |
| 6 | Kadirli | Karatepe | Talıpler | 0,30 | 897 | - | - | 897 |
| 7 | Kadirli | Karatepe | Çakıcılar | 0,60 | 2615 | - | - | 2615 |
| 8 | Hasanbeyli | Çulhalı | Merkez | 1,50 | 3104 | - | - | 3104 |
| 9 | Kadirli | Köseınarı | Merkez | 6,00 | 36147 | - | - | 36147 |
| | | | Alikeller | | | | | |
| | | | Bozlıksırtı | | | | | |
| | | | Çilbrltibelen i | | | | | |
| | | | Çılaklar | | | | | |
| | | | Karabörkler | | | | | |
| | | | Kızılönü | | | | | |
| | | | Şeritbeleni | | | | | |
| | | | Nacaklı | | | | | |
| | | | Aras | | | | | |

| | | | | | | | | |
|---------------|----------------------------------|----------------------------|------------------------------------|--------------|---------------|--------------|---------------|----------------|
| 10 | Düziçi | Gümüş | Merkez | 3,50 | - | 6990 | - | 6990 |
| 11 | Kadirli | Tahta | Yanalak yaylası | 1,50 | - | 1066 | - | 1066 |
| 12 | Kadirli (Yusufizzettin Grubu) | Kesikeli | Merkez | 9,00 | 9170 | - | - | 9170 |
| | | Tozlu | Merkez | | | | | |
| | | | Ortatozlu | | | | | |
| | | Tekeli | Merkez | | | | | |
| | | Mecidiye | Merkez | | | | | |
| Yenimahalle | | | | | | | | |
| 13 | Merkez | Yarpuz Grubu (2. Kısım) | (10 köy 12 bağlı = 22 ünite) | 41,00 | 66729 | - | - | 66729 |
| 14 | Düziçi | Haruniye Kaplıcaları | Sosyal tesis Jeotermal su | 15,00 | - | 2102 | - | 2102 |
| 15 | Merkez | Akyar | Merkez | 1,30 | 3834 | - | - | 3834 |
| TOPLAM | | | 52 Ünite | 94,47 | 133385 | 10158 | 16.501 | 160.044 |

KANALİZASYON PROJELERİ:

| SIRA NO | İLÇESİ | KÖYÜ | MECRA UZUNLUĞU (metre) |
|---------|---------|----------------------|------------------------|
| 1 | Kadirli | Şabablı | 4284 |
| 2 | Düziçi | Haruniye Kaplıcaları | 1423 |
| | | TOPLAM | 5707 |

KÖY YERLEŞİM PLANI ÇALIŞMALARI:

442/3367 sayılı Köy Kanununun ek-9 ile ek-15. maddeleri ve Köy Yerleşme Alanı Uygulama Yönetmeliğine göre çalışmalar yapılmıştır.

| SIRA NO | İLÇE ADI | KÖY ADI | PLAN YAPILAN ALAN (da) | ESKİ PARSEL SAYISI | OLUŞAN YENİ PARSEL SAYISI | AÇIKLAMALAR |
|---------|---------------|---------------|------------------------|--------------------|---------------------------|-------------------|
| 1 | Toprakkale | Lalegölü | 511 | 3 | 320 | BİTTİ |
| 2 | Sumbas | Akdam | 85 | 4 | 123 | BİTTİ |
| 3 | Kadirli | Kerimli | 150 | 19 | 99 | TESCİL AŞAMASINDA |
| 4 | Merkez | Kırmacalı | 97 | 1 | 57 | TESCİL AŞAMASINDA |
| 5 | Merkez | Tehçi | 647 | 1 | 360 | TESCİL AŞAMASINDA |
| 6 | Merkez | Devrişiye | 385 | 13 | 228 | TESCİL AŞAMASINDA |
| 7 | Merkez | Dereli | 379 | 1 | 158 | TESCİL AŞAMASINDA |
| 8 | Kadirli | Yusufizzettin | 212 | 1 | | PLAN AŞAMASINDA |
| | TOPLAM | | 2466 | 43 | 1341 | |

KÖY İMAR PLANI ÇALIŞMALARI:

Köylerimizde İmar Planlarının yapılmasına yönelik olarak 3 (üç) köyde halihazır harita çalışmaları tamamlanmış olup, Uygulama İmar Planı yapılmasına esas Jeolojik ve Jeoteknik Zemin Etüd Yapım çalışmaları kontrol ve onay için Çevre ve Şehircilik Müdürlüğüne gönderilmiştir. Ayrıca İmar Planı çalışmaları başlatılarak kontrol edilmesi ve İl Genel Meclisinin onayına sunulmak üzere İmar ve Kentsel İyileştirme Müdürlüğümüze gönderilmiştir.

| SIRA NO | İLÇESİ | KÖYÜ | UYGULAMA ALANI (ha) |
|---------|--------|---------------|---------------------|
| 1 | Merkez | Çona | 120 |
| 2 | Merkez | Dervişkiye | 44 |
| 3 | Merkez | Dereli | 146 |
| | | TOPLAM | 310 |

KÖY YERLEŞİK ALANI SINIR TESPİT ÇALIŞMALARI:

3194 sayılı İmar Kanunu ve Plansız Alanlar İmar Yönetmeliğine göre çalışmalar yapılarak 23 köy ve 25 mezra olmak üzere, toplam 48 adet ünite de Köy Yerleşik Alanı Sınır tespiti yapılarak İl Encümeni tarafından onaylanmıştır.

| SIRA NO | İLÇE ADI | KÖYÜ | MEZRASI | İL ENCÜMENİ | |
|---------|----------|----------------|------------|--------------|----------|
| | | | | KARAR TARİHİ | KARAR NO |
| 1 | Düziçi | Söğütlügöl | Merkez | | |
| 2 | Bahçe | Arıklıkaş | Merkez | 26/01/2011 | 16 |
| | | | Taşoluk | | |
| | | | Mercanlar | | |
| | | | Buğdaycık | | |
| 3 | Bahçe | Yk. arıcaklı | Merkez | 02/02/2011 | 19 |
| | | | İbişler | | |
| 4 | Bahçe | Nohut | Merkez | 16/02/2011 | 21 |
| 5 | Düziçi | Çatak | Merkez | 16/02/2011 | 28 |
| | | | Çamkonusu | | |
| 6 | Merkez | Kayalı | Merkez | 02/03/2011 | 32 |
| | | | Çatalmazı | | |
| 7 | Merkez | Sakarcalık | Merkez | 09/03/2011 | 35 |
| 8 | Düziçi | Bayındırlı | Merkez | 23/03/2011 | 42 |
| | | | Manlar | | |
| | | | Cehli | | |
| | | | İbişler | | |
| 9 | Merkez | Selimiye | Merkez | 23/03/2011 | 40 |
| 10 | Düziçi | Akçakoyunlu | Merkez | 06/04/2011 | 53 |
| | | | Aydınlı | | |
| 11 | Merkez | Serinova | Merkez | 27/04/2011 | 64 |
| 12 | Düziçi | Bostanlar | Merkez | 11/05/2011 | 86 |
| | | | Hacıbişler | | |
| | | | Doruklar | | |
| | | | Esef Çift. | | |
| | | | Kaşobası | | |
| | | | Göllüler | | |
| 13 | Düziçi | Akdere(Farsak) | Merkez | 18/05/2011 | 90 |

| | | | | | |
|---------------|---------|------------|-----------------|------------|-----|
| 14 | Düziçi | Alibozlu | Merkez | 01/06/2011 | 102 |
| | | | Telliler | | |
| | | | Dereobası | | |
| | | | Hemanlar | | |
| | | | Alimülayimler | | |
| 15 | Merkez | Aslaniye | Merkez | 08/06/2011 | 105 |
| 16 | Merkez | Çağşak | Merkez | 15/06/2011 | 109 |
| 17 | Merkez | Issızca | Merkez | 20/07/2011 | 126 |
| | | | Aliçavuşlar | | |
| 18 | Merkez | Tehçi | Merkez | 20/07/2011 | 127 |
| 19 | Merkez | Dervişkiye | Merkez | 24/08/2011 | 143 |
| | | | Kahyalar | | |
| | | | Mamure İst. | | |
| | | | Bıçakcı | | |
| 20 | Kadirli | Akköprü | Merkez | 26/10/2011 | 168 |
| 21 | Merkez | Bahçeköy | Merkez | 16/11/2011 | 180 |
| | | | Harnıburnu | | |
| 22 | Merkez | Şekerdere | Merkez | 28/12/2011 | 204 |
| | | | Akarca | | |
| 23 | Merkez | Nohuttepe | Merkez | 28/12/2011 | 205 |
| TOPLAM | | | 48 ÜNİTE | | |

KAYNAK KİRALAMA ÇALIŞMALARI:

167 Sayılı Yeraltı Suları Hakkında Kanununun 4. maddesine göre yeraltı ve kaynak sularının kiralama çalışmaları Plan ve Proje Müdürlüğümüz tarafından yürütülmüştür.

| S N | İLÇE | KÖY/ BELDE | KAYNAK DURUMU | KİRALAYAN | ENCÜMEN KARARI TARİH/NO | SÜRESİ (YIL) | AMACI | BEDELİ (TL/YILLIK) |
|-----|-------|---------------|------------------------------|---|-------------------------------|-----------------|--------|-----------------------|
| 1 | Bahçe | Yarbaşı | Kaynak (0,30 lt/sn) | Oğuz ÇİLOĞULLARI | 05.01.2011 / 1 | 3 | Sulama | 600,00 |
| 2 | Bahçe | Bekdemir | Sondaj (27993 ton/yıl) | Deda Gıda Enerji Taah. San. Ve Dış Tic. Ltd. Şti adına Kamil DÖNMEZOĞLU | 04.05.2011 / 81 | 3 | Ticari | 3600,00 |
| 3 | Bahçe | Kızlaç | Kaynak (1,00 lt/sn) | Özayran Doğal kaynak suyu Üretim Paz. Tic. Ltd. Şti adına Cengiz GÖL | 30.03.2011 / 48 | 2 | Ticari | 11500,00 |
| | | TOPLAM | 2,20 lt/sn | | | | | 15700,00 |

DİĞER ÇALIŞMALAR:

➤ Plan Proje Müdürlüğü tarafından hazırlanan “**Osmaniye İl Özel İdaresi Memba Tahsis Yönetmeliği**” İl Genel Meclisinin 18.11.2011 tarih ve 261 sayılı Kararı ile yürürlüğe girmiştir.

➤ Köylerimizin altyapı projelerine (içmesuyu, yol vb.) ait ormanlık alanlarda kalan kısımları için 6831 sayılı Orman Kanununun 17/3 ve ek-9. maddeleri kapsamında **Orman Geçiş İzin** işlemleri müdürlüğümüz tarafından yürütülmüştür.

➤ **Ayrıca;** Kurumumuz ve diğer kamu kurumları (Çevre ve Şehircilik Müdürlüğü, Milli Eğitim Müdürlüğü vb.) tarafından yapılan inşaat yerlerine ait taşınmazların plankote ve aplikasyon işleri müdürlüğümüz tarafından yapılmıştır.

PERSONEL DURUMU

Plan ve Proje Müdürlüğü, aşağıdaki tabloda gösterildiği gibi; görevlerini, 1 adet Müdür, 6 adet Teknik Personel ve 6 adet İşçi olmak üzere toplam 13 adet personelle yürütmektedir.

| SIRA NO | ADI SOYADI | ÜNVANI/POZİSYONU |
|---------|------------------------|--------------------------|
| 1 | Hüseyin DİDİN | Plan ve Proje Müdürü |
| 2 | Davut ŞAHİN | Harita Mühendisi |
| 3 | Osman YILDIZ | Ziraat Mühendisi |
| 4 | Filiz YILDIZ | Ziraat Mühendisi |
| 5 | Mehmet Gazihan ÇAKALLI | İnşaat Mühendisi |
| 6 | Nurettin BAŞARIR | Jeoloji Mühendisi |
| 7 | Bahattin KONUT | Harita Teknikeri |
| 8 | Abdurrahman YÜCETEPE | Topoğraf |
| 9 | Varlaş TÜRKMENÖĞLU | Düz İşçi (Topoğraf) |
| 10 | Yücel BATUŞ | Düz İşçi (Şenör) |
| 11 | Hasan DİDİN | İşçi (Şenör) |
| 12 | Veli UYUTMAZ | Düz İşçi (Şenör) |
| 13 | Yakup POYRAZ | Düz İşçi (Teknik Ressam) |

PLAN VE PROJE MÜDÜRLÜĞÜ HARCAMA CETVELİ:

| S.N. | KURUMSAL | FONKS. | FİNS. | EKON. | GİDER TANIMI | ALINAN HİZMET veya MAL | ÖDENEN MİKTAR (TL) |
|---------------|----------------|-----------|-------|-----------|--------------------------------|--|--------------------|
| 1 | 44.80.00.08.00 | 01.3.9.00 | 5 | 03.5.1.05 | Harita yapım ve Alım Giderleri | Elektronik Alet (GPS) yıllık kullanım ücreti | 3900,00 |
| 2 | 44.80.00.08.00 | 01.3.9.00 | 5 | 03.5.1.05 | Harita yapım ve Alım Giderleri | Merkez Dereli Köyü Halihazır Harita Hazırlama | 13027,20 |
| 3 | 44.80.00.08.00 | 01.3.9.00 | 5 | 03.5.9.90 | Diğer Hizmet Alımları | İçmesuyu Tahlil Ücreti (Kadirli-Tahta-Yanalak) | 3297,00 |
| 4 | 44.80.00.08.00 | 01.3.9.00 | 5 | 03.5.9.90 | Diğer Hizmet Alımları | İçmesuyu Tahlil Ücreti (Bahçe-İnderesi) | 3297,00 |
| TOPLAM | | | | | | | 23521,20 |

PERSONEL İHTİYACI:

- 1) Harita Mühendisi : 1 adet
- 2) Harita Teknikeri : 1 adet
- 3) İdari personel : 1 adet

HUKUK MÜŞAVİRLİĞİ FAALİYETLERİ

Personel Durumu

Hukuk Müşavirliğinde 1 avukat görev yapmaktadır. Ayrıca 28.11.2011 tarihinde bir memur personel görevlendirilmiştir. Müşavirliğin, ivedilikle en az 1 avukat, 1 adalet meslek yüksek okulu mezunu memur olmak üzere 2 personele ihtiyacı bulunmaktadır.

Davalar

İdari Davalar

İdaremizin taraf olduğu, İdare Mahkemeleri ve Danıştay gibi İdari Yargı Mercilerinde derdest olan idari davaların, Vali adına takibi Hukuk Müşavirliğince yapılmaktadır. Kurumumuzun taraf olduğu, İdari Yargı Mercilerinde 2011 yılında devam eden dava sayısı; 47 adettir.

Adli Davalar

Adli Yargı Mercileri olan Hukuk, Ceza ve İcra Mahkemelerinde; İdaremizin taraf olduğu dava ve takipleri Vali adına yürütmek, gerekli bilgi ve belgeleri Adli Mercilere sunmak Hukuk Müşavirliğince yapılmaktadır. Müşavirliğimiz tarafından takip edilen 2011 yılında derdest olan dosya sayısı; 14 adettir.

Diğer Faaliyetler

Kurumumuzun birimleri, Kaymakamlıklar (Köylere Hizmet Götürme Birlikleri), İl Valiliği birimleri tarafından talep edilen konularda şifaen ve yazılı olarak hukuki yardımda bulunmak, Kurumumuzu ilgilendiren yönetmelik, protokol, sözleşme gibi belgelerin hazırlanmasında görev almak ve Üst Yönetici tarafından verilen diğer görevleri yürütmek, Hukuk Müşavirliğinin diğer görevleridir.

I – GENEL BİLGİ :

Defterdarlık Makamının 14.01.2012 tarih ve 87 sayılı görevlendirme olurlarına istinaden, Osmaniye İl Genel Meclisince seçilen “ Denetim Komisyonu”na uzman kişi sıfatıyla yardımcı olmak üzere Turan YELTEKİN Milli Emlak Denetmeni (Defterdarlık Uzmanı) ve Yusuf KURT Gelir Şefi görevlendirilmiştir. Göreve başlama tarihi 16.01.2012 dir.

5302 sayılı İl Özel İdaresi Kanununun 17 nci maddesi, Denetim Komisyonunun denetim yetkisini bir önceki yılın gelir ve gideri ile hesap ve işlemlerinin denetimi olarak belirtmiş olduğundan, tarafımızca da idarenin 2011 yılı gelir ve giderleri ile hesap ve işlemleri üzerinde, süreyle sınırlı olarak örnekleme yöntemi ile denetim yapılmış, denetim 29.02.2012 tarihinde sonuçlandırılmış olup, komisyon adına iş bu rapor düzenlenmiş, tespitler ve öneriler raporun izleyen bölümlerinde açıklanmıştır.

II-ÖNCEKİ DÖNEMDE DÜZENLENEN RAPORLARIN İNCELENMESİ:

2010 Yılına ilişkin tanzim edilen rapordaki eleştiriler ve önerilerin, kurum yetkililerince yerine getirilip getirilmediği kontrol edilmiştir.

a) 2011 Yılında Rapora Alınan, 2010 Yılı İl Encümen Kararlarında Yer Alan İdari Para Cezalarına İlişkin Olarak Yapılan Tespitler:

| 2011 Raporunda Listede Bulunduğu Sıra No: | İl Encümen Kararının Tarih / Sayısı: | Verilen Ceza Miktarı (TL): | Ceza Verilen Kişi Veya Kurum: | Sonuç: |
|---|--------------------------------------|----------------------------|-------------------------------|---|
| 4 | 06.01.2010/05 | 280.00 | Selami KÜPELİ | Kayda alınmış, tahsilat yok. |
| 6 | 03.02.2010/09 | 210.00 | Nazif ÖZDEMİR | Kayda alınmış, tahsilat yok. |
| 7 | 10.02.1010/10 | 180.00 | Zülküf KELEŞ | Kayda alınmış, tahsilat yok. |
| 8 | 03.03.2010/19 | 500.00 | Çözeli Turz..İth.İhr.Ltd.Şti | Kayda alınmamış. |
| 9 | 03.03.2010/20 | 500.00 | Sinan ÇENET | Kayda alınmış, tahsilat yapılmış. |
| 12 | 24.03.2010/33 | 280.00 | Musa DORUK | Kayda alınmış, tahsilat yok. |
| 13 | 13.04.2010/42 | 280.00 | Mehmet TÜLÜ | Kayda alınmış, tahsilat yok. |
| 14 | 13.04.2010/43 | 280.00 | Musa ASLAN | Kayda alınmış, tahsilat yok. |
| 15 | 13.04.2010/44 | 52.00 | Abdurrahman LAPAÇ | Kayda alınmış, tahsilat yok. |
| 16 | 21.04.2010/47 | 38.00 | Cengiz AKINCI | Kayda alınmış, tahsilat yapılmış. |
| 19 | 04.05.2010/52 | 1.000.00 | İbrahim YEŞİL | Kayda alınmış, tahsilat yok. |
| 20 | 12.05.2010/58 | 105.00 | Ferhat ÜSTÜNDAĞ | Kayda alınmış, tahsilat yapılmış. |
| 21 | 12.05.2010/63 | 43.516.00 | ANG Enerji San. Tic. Ltd.Şti | 32.637 tahsil edilmesi gerekirken, 32.367 TL.sı tahsil edilmiş. |
| 22 | 12.05.2010/64 | 4.480.00 | Araş Dekorasyon.Ltd.Şti. | Kayda alınmamış. |
| 23 | 12.05.2010/65 | 2.100.00 | Ali KARA | Kayda alınmamış. |
| 24 | 21.05.2010/68 | 0 | Osman ÖKTEN | Bahse konu şahıs hakkında para cezası bulunmadığı sadece muhdesatın yıkımına karar verildiği. |
| 25 | 16.06.2010/76 | 420.00 | Tuna İnş.Taah.Ltd.Şti. | Kayda alınmış, tahsilat yok. |
| 26 | 30.06.2010/86 | 252.00 | Önder YİĞİT | Kayda alınmış, tahsilat yok. |

| | | | | |
|----|----------------|--------------|------------------------|--|
| 28 | 30.06.2010/88 | 450.00 | Mehmet DUMAN | Kayda alınmış, tahsilat yok. |
| 30 | 04.08.2010/102 | 607.500.00 | Mehmet HELLİ | Kayda alınmamış. |
| 31 | 04.08.2010/103 | 802.125.00 | Serkan GÜNAYDIN | Kayda alınmamış. |
| 32 | 08.04.2010/104 | 751.500.00 | Murat SUNAR | Kayda alınmamış. |
| 33 | 15.09.2010/124 | 452.00 | Önder YİĞİT | Kayda alınmış, tahsilat yok. |
| 34 | 15.09.2010/125 | 231.00 | Yusuf ÇOBAN | Kayda alınmış, tahsilat yok. |
| 37 | 13.10.2010/132 | 105.00 | Tuna İnş.Taah.Ltd.Şti. | Kayda alınmış, tahsilat yok. |
| 39 | 27.10.2010/139 | 36.00 | İsmail TIRAŞ | Kayda alınmış ve tahsil edilmiş. |
| 40 | 27.10.2010/140 | 15.00 | Celal İNCİK | Kayda alınmış, tahsilat yok. |
| 41 | 10.11.2010/146 | 1.814.00 | Ayşe –Abdullah TEKSİN | Kayda alınmış, tahsilat yok. |
| 42 | 10.11.2010/147 | 300.00 | Ömer YILMAZER | Kayda alınmış, tahsilat yok. |
| 43 | 15.12.2010/163 | 390.00 | Erdoğan CAVLAK | Kayda alınmış ve tahsil edilmiş. |
| 44 | 22.12.2010/165 | 1.060.000.00 | AS-FE-AD Ltd.Şti. | 1.139.264,00 TL (Ayni ve nakit olarak tahsil edilmiş) |
| 45 | 29.12.2010/172 | 315.00 | Durmuş AÇACAK | Kayda alınmış, tahsilat yok. |
| 47 | 16.06.2010/75 | 48.000 | Halit ÇETİNKIRAN | Merkez Karacalar Köyü Mescit mevki Bozkeli su kaynağında bulunan 11.00 lt/sn kaynak suyunun 3.00 lt/sn'lik kısmının Amanos Nesli İthalat İhracat Sanayi Ticaret Ltd.Şti.firması adına Halit ÇETİNKIRAN'a 48.000,00-TL+KDV' ye kiraya verilmesine ait yapılan ihalenin kabulüne, 1.yıl kira bedelinin 48.000,00.-TL+KDV olarak tahsil edilmesine İl Encümenince karar verilmiş. |
| 51 | 11.08.2010/106 | 1.050 | Hakan YÜKSEL | Kira gelir olduğu ve tahsil edildiği. |
| 52 | 11.08.2010 | 1.650 | Anber KESTİR | Kira gelir olduğu ve tahsil edildiği. |

NOT: Listede “Kayda Alınmadı” olarak gösterilenler, aynı zamanda tahsil de edilmemiştir.

Kurumun yetkili organınca belirlenen bu gelirler, kurum tarafından ilgisinden tahsil edildikçe kayıtlara alınmaktadır. Tahsil edilemeyen bu gelirler ise kayıtlara da önceden alınmadığı için takibi (tebligat, ödeme emri gibi) zorlaşmaktadır.

Bilindiği üzere 5018 sayılı Kamu Mali Yönetimi ve Kontrol Kanunu ile program bütçe sisteminden, analitik bütçe sistemine, nakit esaslı muhasebe sisteminden tahakkuk esaslı muhasebe sistemine geçilmiştir.

Anılan kanunun 49 uncu maddesinde, kamu hesaplarının nasıl tutulacağı, 50. maddesinde ise bir ekonomik değer yaratılması, başka şekle dönüştürülmesi hallerinde işlemin muhasebeleştirileceği

hükmüne yer verilmiştir. Aynı şekilde Mah. İd. Büt. Ve Muh. Uy. Yönetmeliğinin 3. maddesinde de tahakkuk esasları açıklanmıştır.

Yine kanunun 51 inci maddesi ile yönetmeliğin 14 üncü maddesinde, kamu gelir ve giderlerinin tahakkuk ettirildikleri yılın hesaplarında gösterileceği, ancak tahakkuk ettiği halde yılı içinde tahsil olunmayan miktarlar tahsil edildiği yıl bütçesine gelir yazılacağı açıkça belirtilmiştir.

b) 2010 Yılında Rapora Alınan (Madde Numarası 3), 2010 Yılı Gider Belgelerine İlişkin Olarak Aşağıdaki İşlemin Halen Tamamlanmadığı Tespit Edilmiştir:

15.01.2010 tarih ve 58 numaralı ödeme emri ve eklerinin incelenmesi neticesinde; Düziçi Yarbaşı İ.Ö. Okulu yapım işinin senelere sari iş olduğu ve 669.000,00 TL bedelle Tokdemir İnş. San. Ve Tic. Ltd. Şirketine ihale edildiği, yapılan işin bedelinin yedi ayrı hakedişle ilgili şirkete ödendiği, ancak Gelir Vergisi Kanununun 42 ve 44. maddesinde senelere sari işlerde aynı kanunun 94. maddesine göre % 3 Gelir Vergisi Stopajı kesintisi yapılması gerekirken, kesintilerin yapılmadığı tespit edilmiş olup; sehven kesilmeyen toplam 20.330,60 TL % 3 Gelir Vergisi Stopajının (Osmaniye Defterdarlık Vergi Dairesine yatırılmak üzere) Osmaniye İl Özel İdaresi Hesabına yatırılmasına ilişkin Tokdemir İnş. San. Ve Tic. Ltd. Şirketine, Osmaniye İl Özel İdaresi tarafından 11.07.2011 tarih 4377 sayılı yazının yazıldığı görülmüştür.

Konuya ilişkin olarak (Bahse konu şirket tarafından Gelir Vergisi Kanununun 42 ve 44. maddesinde senelere sari işlerde aynı kanunun 94. maddesine göre % 3 Gelir Vergisi Stopajı kesintisi yapıp yapılmadığı hususunun araştırılması için) Osmaniye İl Özel İdaresi tarafından Osmaniye Defterdarlık Vergi Dairesine bildirimde bulunulması gerekir.

III- 2011 YILI GELİRLERİNİN VE GİDERLERİNİN DENETİMİ:

A-Gelirlerin Denetimi :

Kurumun gelirleri 5302 sayılı kanunun 42 inci maddesinde sayılmıştır.

Bunlardan kısaca bahsetmek gerekirse, kurumun gelirleri;

- Vergi, resim, harç ve katılma payları;
- Genel bütçeden alınan paylar;
- Faiz, ceza gelirler, bağışlar;
- Taşınır ve taşınmaz mal gelirleri;
- Diğer gelirler; olarak sayılabilir.

Gelirlerin denetimi ile ilgili olarak, kurumun kira gelirleri, vergi, resim harç gelirleri (ruhsat harçları) ve idari para cezaları ile ilgili kayıt ve belgeler kontrol edilmiş, tespit edilen eksiklikler aşağıda maddeler halinde açıklanmıştır.

Madde 1- 2011 Yılı İl Encümen Kararlarında yer alan İdari Para Cezalarına İlişkin Olarak Yapılan Tespitler:

2011 yılı İl Encümen Kararlarında aşağıda adı/unvanı yazılı kişi ve kurumlara yasalara aykırı işlemlerinden dolayı ceza vermiştir.

İl Encümenince verilen cezaların bir kısmı tahsil edilmemiş ve muhasebeleştirilmemiştir. Bununla ilgili liste aşağıya çıkartılmıştır:

| Sıra No: | İl Encümen Kararının Tarih / Sayısı: | Verilen Ceza Miktarı (TL): | Ceza Verilen Kişi Veya Kurum: | Sonuç: |
|----------|--------------------------------------|----------------------------|-------------------------------|-----------------------------------|
| 1 | 20.07.2011 / 125 | 2.016 | Osman TOHUM | Kayda alınmamış ve tahsilatı yok. |
| 2 | 01.07.2011 / 114 | 15 | İsmail KAŞLI | Kayda alınmış tahsilat yok. |
| 3 | 20.07.2011 / 123 | 87,5 | Cemal SAVGI | Tahsil edilmiş. |
| 4 | 05.10.2011 / 161 | 1.000 | Fatma ERDAL | Kayda alınmış tahsilat yok. |
| 5 | 16.11.2011 / 178 | 1.000 | Bilal EKER | Kayda alınmış tahsilat yok. |
| 6 | 27.04.2011 / 65 | 420 | Önder YİĞİT | Kayda alınmamış ve tahsilatı yok. |
| 7 | 23.03.2011 / 44 | 9.000 | Önder YİĞİT | Kayda alınmamış ve tahsilatı yok. |
| 8 | 18.05.2011 / 89 | 700 | Sinan ÇENET | Kayda alınmamış ve tahsilatı yok. |
| 9 | 20.04.2011 / 57 | 630 | Beytullah KALKAN | Kayda alınmamış ve tahsilatı yok. |
| 10 | 23.03.2011 / 45 | 500 | Sinan ÇENET | Tahsil edilmiş. |
| 11 | 23.03.2011 / 41 | 52,5 | Saadettin SARIBIYIK | Kayda alınmamış ve tahsilatı yok. |
| 12 | 23.03.2011 / 43 | 52,5 | Şaban KOCAMAZ | Kayda alınmamış ve tahsilatı yok. |
| 13 | 16.03.2011 / 37 | 514,5 | Ali KILIÇ | Kayda alınmamış ve tahsilatı yok. |
| 14 | 16.03.2011 / 38 | 354 | Mahmut DURMAZ | Kayda alınmamış ve tahsilatı yok. |

Konuya ilişkin mevzuat;

5326 Sayılı Kabahatler Kanunu

5326 sayılı Kanunun 5560 sayılı Kanunla değişik 17 nci maddesinde;

(4) (Değişik: 6/12/2006-5560/32 md.) Genel Bütçeye gelir kaydedilmesi gereken idarî para cezalarına ilişkin kesinleşen kararlar, 21/7/1953 tarihli ve 6183 sayılı Amme Alacaklarının Tahsil Usulü Hakkında Kanun hükümlerine göre tahsil edilmek üzere Maliye Bakanlığınca belirlenecek tahsil dairelerine gönderilir. Sosyal güvenlik kurumları ve mahalli idareler tarafından verilen idarî para cezaları, ilgili kanunlarında aksine hüküm bulunmadığı takdirde, Amme Alacaklarının Tahsil Usulü Hakkında Kanun hükümlerine göre kendileri tarafından tahsil olunur.

5326 sayılı Kanunun 5560 sayılı Kanunla değişik 17 nci maddesinde idari para cezalarının tahsil usulü; idari para cezasını veren kamu idaresi ve idari para cezasının düzenlendiği kanunlara göre belirleneceği hüküm altına alınmıştır. Buna göre mahalli idareler tarafından verilen idarî para cezaları kendileri tarafından, ilgili kanunlarında aksine hüküm bulunmadığı takdirde, 6183 sayılı Kanun hükümlerine göre takip ve tahsil edilecektir.

6183 sayılı Amme Alacaklarının Tahsil Usulü Hakkında Kanunu'nun İlgili Hükümleri:

Kanunun Şümulü:

Madde 1 – Devlete, vilayet hususi idarelerine ve belediyelere ait vergi, resim, harç, ceza tahkik ve takiplerine ait muhakeme masrafı, vergi cezası, para cezası gibi asli, gecikme zammı, faiz gibi fer'i amme alacakları ve aynı idarelerin akitten, haksız fiil ve haksız iktisaptan doğanlar dışında kalan ve amme hizmetleri tatbikatından mütevellit olan diğer alacakları ile; bunların takip masrafları hakkında bu kanun hükümleri tatbik olunur.

Türk Ceza Kanununun para cezalarının tahsil şekil ve hapse tahvili hakkındaki hükümleri mahfuzdur.

Gecikme Zammı, Nispet ve Hesabı:

Madde 51- (Değişik: 25/12/2003-5035/4 md.) ...

Gecikme zammı; 213 sayılı Vergi Usul Kanununa göre uygulanan vergi ziyayı cezalarında bu madde uyarınca belirlenen oranda, mahkemeler tarafından verilen ve ceza mahiyetinde olan amme alacaklarında ise bu oranın yarısı ölçüsünde uygulanır. Bunların dışındaki ceza mahiyetinde olan amme alacaklarına gecikme zammı tatbik edilmez.

İlgili mevzuat gereği, yukarıdaki tabloda yer alan mahalli idareler tarafından verilen idarî para cezaları, ilgili kanunlarında aksine hüküm bulunmadığı takdirde, Amme Alacaklarının Tahsil Usulü Hakkında Kanun hükümlerine göre kendileri tarafından tahsil olunur ve bunlar için gecikme zammı tatbik edilmez.

Madde 2- 2011 Kira gelirleri ve Kiralamalara İlişkin Olarak Yapılan Tespitler:

Kiralamalar konusunda karşılaşılan başlıca problemler;

a- Kiralanan taşınmazın niteliğinin belli olmaması,

b- Kiralama bedellerinin düşüklüğü,

c- Kiralanan yerlerin kiracı tarafından yeniden kiraya verilmesi, olup;

Osmaniye İl Özel İdaresince kiralaması yapılan yerlerde bu konuda bizim tespit ettiğimiz ve bize ulaşan herhangi bir şikayet olmamıştır;

2011 Yılında kiralaması yapılan 73 adet taşınmazdan kira bedeli tahsil edilen ve tahsil edilemediği için hukuki işlem başlatılanlara ilişkin liste (EK:1) de yer almaktadır.

Madde 3 - Osmaniye İl Özel İdaresine ait taşınmazlardan;

Tahsisli olanların; (222 sayılı İlköğretim ve Eğitim Kanununun 65 ve Geçici 7'nci madde hükümlerine göre, ilköğretim kurumlarına tahsis olunan taşınmaz mallar köyler haricindeki yerleşim birimlerinde özel idareler adına tapuya tescil edilir. Bu okulların intifa hakkı ise Milli Eğitim Bakanlığına aittir. Bu durumdaki taşınmaz mallar, Milli Eğitim Bakanlığının muvafakatı alınmadıkça satılamaz ve başka hizmetlere tahsis olunamaz.) kamu hizmetin devamı süresince, amaç dışı taşınmaz kullanımının olup olmadığı, tahsisli taşınmazın işgal ve tecavüzlere karşı korunup korunmadığı, Osmaniye İl Özel İdaresinin izni olmaksızın, üçüncü kişilere tahsisli taşınmazın kullandırılıp kullandırılmadığı hususlarının idarece hazırlanan program dâhilinde mahallinde tespit edilmesi gerekliliği açıktır. Bu tespit çalışmasının düzenli aralıklarla yapılması, iyi işleyen idarenin belirtisidir.

Boş durumda bulunan taşınmazların ise işgalcisinin olup olmadığının tespiti ve bunun sonucunda işgalcisi varsa tahliye ve ecrimisil işlemlerinin yapılması gerekir.

Bu kapsamda uzun süredir tespiti yapılmadığı belirlenen taşınmazların öncelikle Tespit Programına alınarak taşınmazların bir bütün halde idare ve yönetim altında bulunması ve kayıt altında olması gerekir. Bunun için;

Osmaniye İl Özel İdaresinin idaresi altında bulunan bütün taşınmazların bir program dahilinde mahalli tespitlerinin yapılması amacıyla üç yıllık tespit programının hazırlanması ve tespit çalışmalarının bu programa göre yürütülmesi gerekir.

B-Gider Belgeleri Üzerinden Yapılan Denetim:

Kurumun 2011 yılında yapış olduğu ödemeler, ödeme emri belgeleri üzerinden kontrol edilmiştir. Örnekleme yöntemi ile denetim yapılan belgeler (EK:2) de yer almaktadır.

Ödeme emri belgeleri ve eklerinin incelenmesinde tespit edilen eksiklikler aşağıda maddeler halinde açıklanmıştır.

Madde 4- Aşağıda yer alan ödeme emirleri ve eklerinin incelenmesi neticesinde; ilgililere, Maliye Bakanlığına bağlı tahsil dairelerine vadesi geçmiş borçlarının bulunmadığına ilişkin vadesi geçmiş borç durumunu gösterir belge aranılmadan, ödeme yapıldığı tespit edilmiştir.

Amme Borcu Bulunmaması Koşulu Getirilen İşlemler ve Uygulamanın Başlangıcı:

Maliye Bakanlığı, A.A.T.U.H.K.'nun 22/A maddesiyle verilen yetkiyi Seri: A Sıra No: 2 Tahsilât Genel Tebliği ile kullanarak, kapsama giren işlemleri ve uygulama başlangıç tarihlerini belirlemiştir.

Tebliğde yapılan düzenlemeyle;

1/8/2008 tarihinden itibaren uygulanmak üzere;

4734 sayılı Kamu İhale Kanunu kapsamına giren kurumların bu Kanun kapsamında hak sahiplerine yapacakları ödemeler sırasında,

06/10/2008 tarihinden itibaren uygulanmak üzere,

Kanun, kararname ve diğer mevzuatla nakdi olarak sağlanan Devlet yardımları, teşvikler ve destekler nedeniyle kurumların ilgililere yapacakları ödemeler sırasında;

Hak sahiplerinin ve ilgililerin Maliye Bakanlığına bağlı tahsil dairelerine vadesi geçmiş borçlarının bulunmadığına ilişkin vadesi geçmiş borç durumunu gösterir belge aranılması zorunluluğu getirilmiştir.

İşlem Yapanların Sorumluluğu:

6183 sayılı Kanun'un 22/A maddesine göre, vadesi geçmiş borç durumunu gösterir belgeyi aramadan ödeme veya işlem yapan kurum ve kuruluşlara, borçlunun bağlı bulunduğu takibe yetkili tahsil dairesince, 2.000 YTL idari para cezası uygulanacaktır. Maddeye göre verilen idari para cezasının, ilgisine tebliğ tarihinden itibaren bir ay içinde ödenmesi gerekmektedir.

Yasal düzenleme, vadesi geçmiş borç durumunu gösterir belgeyi aramadan ödeme veya işlem yapan kurum ve kuruluşlara yukarıda belirtilen para cezasını öngörmüş, bunun dışında herhangi bir yaptırım veya yapılan işlemi geçersiz sayan bir hüküm getirilmemiştir.

| Sıra No | Ödeme Emri Tarih Numarası | İlgilinin Adı Soyadı / Unvanı |
|---------|----------------------------|-------------------------------|
| 1 | 01.02.2011 tarih 2011/223 | Öncel Petrol Ltd. Şti. |
| 2 | 06.04.2011 tarih 2011/886 | Öncel Petrol Ltd. Şti. |
| 3 | 26.04.2011 tarih 2011/1067 | Öncel Petrol Ltd. Şti. |
| 4 | 03.05.2011 tarih 2011/1125 | Eray Medikal Ltd. Şti. |
| 5 | 15.11.2011 tarih 2011/3298 | Ali ÇİRCİRCİ |
| 6 | 15.11.2011 tarih 2011/3299 | Fahri ÖZDEMİR |
| 7 | 15.12.2011 tarih 2011/3631 | Şakir ASLAN |

IV-YAPILAN DİĞER İNCELEMELER:

Madde 5-Örnekleme yöntemi ile dokuz adet ihale dosyası incelenmiştir.

Kurumun 2011 yılında gerçekleştirdiği ihalelerden, örnekleme yöntemi ile aşağıdaki ihale dosyalarına bakılmıştır.

İncelenen İhale Dosyaları :

| Sıra No: | Tarih / İhale Kayıt No: | İşin Adı: | İhale Usulü: |
|----------|-------------------------|---|-----------------------|
| 1 | 22.09.2011 | Osmaniye Merkez ve İlçe Köylerde Kullanılmak Üzere PVC Boru Alımı | Açık İhale |
| 2 | 2011/ 162424 | Osmaniye Merkez 75. Yıl İ.Ö.O. Onarım İşi | Açık İhale |
| 3 | 2010/ 571309 | Figen Alhan İ.Ö.O. Kazan Dairesi ve Kalorifer Tesisat Yapım İşi | Açık İhale |
| 4 | 2011/ 19094 | Osmaniye Toprakkale Lisesi Onarım İşi | Açık İhale |
| 5 | 2011/ 136506 | Osmaniye Merkez Endüstri Meslek Lisesi Onarım İşi | Açık İhale |
| 6 | 2010/ 570056 | Osmaniye Devlet Hastanesi Ek Bina Ameliyathanesi İçin Otomatik Kayar Kapı Yapım İşi | Açık İhale |
| 7 | 31.05.2011 | Cıgıcık Alaybeyi İçmesuyu İnş. | Açık İhale |
| 8 | 12.07.2011 | Çamiçi İçmesuyu İnş. | Pazarlık Usulü (21/b) |
| 9 | 26.07.2011 | HDPE Boru Alımı | Açık İhale |

İhalelerle ilgili yaklaşık maliyetin tespitine bakılmış, verilen teklifler kontrol edilmiş, yaklaşık maliyetlerin yönetmeliklerde izah edildiği şekilde tespit edildiği, ihalenin en uygun teklifi verende kaldığı anlaşılmıştır.

Gerçekleştirilen ihalelerin ihale kanununa ve ihale sözleşmeleri kanununa, yapım işleri ve hizmet alım yönetmeliklerine uygun olarak yapıldığı, evrak ve belge eksikliği olmadığı, ihalelerle ilgili yapılan itirazların kurum yetkilisi tarafından cevaplandırıldığı ve bu ihalelere Kamu İhale Kurumu nezdinde ve adli mercilerde bir itirazın yapılmadığı görülmüştür.

Madde 6- Örneklem yöntemi ile incelenen, Osmaniye İ.Ö. İdaresinin ilgili müdürlükleri tarafından 2011 yılında gerçekleştirilen ihalelerden, 12.07.2011 tarihinde yapılan Osmaniye İli, Düziçi İlçesi, Çamiçi Köyü İçme suyu İnş. İhalesinin, 4734 Kamu İhale Kanununun 21/b maddesine göre ihale edildiği;

Konuya ilişkin Mevzuat Hükümlerinin;

4734 Sayılı Kamu İhale Kanununun, 21 inci maddesinin 1 inci fıkrasında;

“Aşağıda belirtilen hallerde pazarlık usulü ile ihale yapılabilir:

b) Doğal afetler, salgın hastalıklar, can veya mal kaybı tehlikesi gibi ani ve beklenmeyen veya idare tarafından önceden öngörülemeyen olayların ortaya çıkması üzerine ihalenin ivedi olarak yapılmasının zorunlu olması...” hükmüne,

Kamu İhale Genel Tebliğinin, Madde 20- Süreklilik arz eden mal ve hizmet alımlarının kesintiye uğratılmadan temini başlıklı maddesinde;

“4734 sayılı Kanunun 62 nci maddesinin (b) bendinde ertesi mali yılda gerçekleştirilecek süreklilik arz eden mal ve hizmet alımları için bir önceki mali yıl sona ermeden ihaleye çıkılabileceği düzenlenmiştir. Böylece ihale ile ilgili ilan süresi ve ihale sürecinin belirli bir zaman alacağı da dikkate alınarak ertesi yılda gerçekleştirilecek bu tür mal ve hizmet alımı ihalelerine mali yıl sona ermeden çıkılabilmeye imkan tanınmıştır.

Ancak yılın sonunda ya da ertesi yılın başında çıkılan ihalelerde önceden öngörülemeyen nedenlerle ihale sürecinin uzadığı durumlarda süreklilik arz eden bu alımların kesintiye uğratılmamasını teminen, ihale sonuçlandırılıncaya kadar geçecek süre içindeki ihtiyaçların 4734 sayılı Kanunun 21 inci maddesinin (b) bendindeki “idare tarafından önceden öngörülemeyen olaylar” kapsamında değerlendirilerek, anılan madde hükmü ve 62 nci maddenin (1) bendinde yer alan esaslar da dikkate alınarak aynı Kanunun 21 inci maddesinin (f) bendi ya da 22 nci maddesinin (d) bendinde belirtilen tutarlara kadar olanların bu maddelere göre temin edilebilmesi mümkün bulunmaktadır.” olduğu;

İlgili mevzuat hükümleri ve 05.03.2009 tarih 2009/UY.I-1030 sayılı Kamu İhale Kurulu Kararı doğrultusunda, 4734 sayılı Kanunun 21/b maddesinin, yalnızca ihalenin ivedi olarak yapılmasını zorunlu kılan doğal afetler, salgın hastalıklar, can ve mal kaybı tehlikesi gibi ani ve beklenmeyen veya idare tarafından önceden öngörülemeyen olayların ortaya çıkması halinde başvurulması gereken istisnai bir usul olarak öngörüldüğü anlaşılmıştır. Kamu İhale Genel Tebliğinin, esas ihale usulleri ile başlatılan ihale sürecinin belli bir zaman alacağı ve bu sürecin tamamlanmasına kadar geçecek sürenin de idare tarafından önceden öngörülemeyen olay kapsamında değerlendirilmesi ve bu geçiş aşamasında pazarlık usulü ile ihaleye çıkılabilmeye imkan tanıyan söz konusu düzenlemesinin, sadece süreklilik arz eden mal ve hizmet alımlarına münhasır olduğu dikkate alındığında yapım işi olarak ihalesi gerçekleştirilen inceleme konusu ihalede, 4734 sayılı Kanunun 21/b maddesine dayanılarak ihaleye çıkılabilmemesinin hukuken mümkün olmadığı tespit edilmiştir.

İhale usulünü belirleme yetkisi ihale yetkilisine aittir. Ancak ihale komisyonuna verilen yetkiler düşünüldüğünde (39 ve 40. maddeler) ihale usulünün yanlış belirlenmesinden ihale yetkilisi ile birlikte ihale komisyonu da sorumludur. Nitekim Kanunun 60. maddesinde,5 inci maddede belirtilen ilkelere ve 62 nci maddede belirtilen kurallara aykırı olarak ihaleye çıkılmasına izin verenler ve ihale yapanlar hakkında da yukarıda belirtilen müeyyideler uygulanır, hükmü yer almaktadır.

4734 Sayılı Kamu İhale Kanununun, Görevlilerin Ceza Sorumluluğu başlıklı 60 maddesi uyarınca; İhale yetkilisi ile ihale komisyonlarının başkan ve üyeleri ile ihale işlemlerinden sözleşme yapılmasına kadar ihale sürecindeki her aşamada görev alan diğer ilgililerin; 17 nci maddede belirtilen fiil veya davranışlarda bulduklarının, görevlerini kanuni gereklere uygun veya tarafsızlıkla

yapmadıklarının, taraflardan birinin zararına yol açacak ihmalde veya kusurlu hareketlerde bulduklarının tespiti halinde, haklarında ilgili mevzuatları gereğince disiplin cezası uygulanır. Ayrıca, fiil veya davranışlarının özelliğine göre haklarında ceza kovuşturması da yapılır ve hükmolunacak ceza ile birlikte tarafların uğradıkları zarar ve ziyan genel hükümlere göre kendilerine tazmin ettirilir. (Değişik son cümle: 30/7/2003-4964/36 md.) Bu Kanuna aykırı fiil veya davranışlardan dolayı hüküm giyen idare görevlileri, bu Kanun kapsamına giren işlerde görevlendirilemezler.

Bu Kanun kapsamına giren işlerden dolayı yargı organlarınca herhangi bir ceza verilmiş olanlar, bu Kanun kapsamına giren bütün kamu kurum ve kuruluşlarınca bu Kanunun ve ilgili diğer mevzuatın uygulanması ile görevli ve yetkili kadrolara atanamaz ve görev alamazlar.

(Değişik üçüncü fıkra: 30/7/2003-4964/36 md.) 5 inci maddede belirtilen ilkelere ve 62 nci maddede belirtilen kurallara aykırı olarak ihaleye çıkılmasına izin verenler ve ihale yapanlar hakkında da yukarıda belirtilen müeyyideler uygulanır.

Hükümleri uyarınca söz konusu yapım işinin 4734 sayılı Kanunun 21/b maddesine dayanılarak ihaleye çıkılabilmemesinin hukuken mümkün olmadığı; ihale usulünün yanlış belirlenmesinden ihale yetkilisi ile birlikte ihale komisyonu da sorumlu olduğu, ilgililer hakkında ilgili mevzuatları gereğince disiplin cezası uygulanması gerektiği, ayrıca ihale sürecinin işleyişi ve oluşan fiyat açısından haklarında ceza kovuşturması yapılmasına gerek olmadığı;

Değerlendirilmektedir.

Madde 7- Örneklemeye yöntemi ile 29 (yirmidokuz) adet doğrudan temin dosyası incelenmiştir.

Kurumun 2011 yılında gerçekleştirdiği doğrudan temin yöntemiyle yapılan alımlardan, örneklemeye yöntemi ile aşağıdaki doğrudan temin dosyalarına bakılmıştır.

İncelenen Doğrudan Temin Dosyaları :

| Sıra No: | Doğrudan Temin Tarihi: | İşin Adı: |
|----------|------------------------|--|
| 1 | 08.12.2011 | Osmaniye Merkez ve İlçe Köylerde Kullanılmak Üzere Sulama Suyu Volanlı Vana Alımı |
| 2 | 01.12.2011 | Osmaniye Merkez ve İlçe Köylerde Kullanılmak Üzere Sulama Suyu Borusu Alımı |
| 3 | 14.11.2011 | Osmaniye Merkez Sulama Suyu Borusu Alımı |
| 4 | 03.11.2011 | Osmaniye Bahçe İlçesi Yukarı Arıcaklı Köyünde Kullanılmak Üzere Sulama Suyu Havuzu Koruma Çiti |
| 5 | 22.09.2011 | Osmaniye Merkez ve İlçe Köylerde Kullanılmak Üzere Çeşitli Çapta PVC Boru Alımı |
| 6 | 21.06.2011 | Osmaniye Merkez Dereobası Köyü Sulama Suyu Havuzu Koruma Çiti |
| 7 | 22.08.2011 | Düziçi ÇEAŞ Anadolu Lisesi Onarım İşİ |
| 8 | 28.06.2011 | Merkez Mithatpaşa İ.O.O Elektrik Onarım İşİ |
| 9 | 20.07.2011 | Osmaniye İl Emniyet Müdürlüğü Çarşı Polis Merkezi Nezarethane Onarım İşİ |

| | | |
|----|------------|---|
| 10 | 20.12.2011 | Osmaniye İl Emniyet Müdürlüğü Merkez Şehit Mehmet Çakal Hizmet Binasının Dış Cephesinin Boyanma İşi |
| 11 | 05.09.2011 | Osmaniye Merkez 112 Komuta Kontrol Merkezi Binası Ambulans Garajı ve Bölme Duvar Yapım İşi |
| 12 | 14.11.2011 | Osmaniye Merkez Issızca Sağlık Evi Onarım İşi |
| 13 | 30.09.2011 | Osmaniye İ.Ö. İ ne Ait Lojman ve Akaryakıt Binası Onarım İşi |
| 14 | 22.12.2010 | Mahmure Şehitlik Anıtı çevre Düzenleme İşi |
| 15 | 19.01.2011 | Mal Alımı |
| 16 | 24.01.2011 | Hizmet Alımı |
| 17 | 25.01.2011 | Mal Alımı |
| 18 | 12.02.2011 | Hizmet Alımı |
| 19 | 16.03.2011 | Mal Alımı |
| 20 | 16.05.2011 | Mal Alımı |
| 21 | 07.06.2011 | Mal Alımı |
| 22 | 27.06.2011 | Mal Alımı |
| 23 | 20.09.2011 | Hizmet Alımı |
| 24 | 26.12.2011 | Hizmet Alımı |
| 25 | 03.11.2011 | Osmaniye Merkez İlçe Karacalar Köyü İstinat Duvarı Yapımı |
| 26 | 27.10.2011 | Osmaniye Merkez İlçe Karacalar Köyü Beton Yol Yapımı |
| 27 | 13.06.2011 | Osmaniye Merkez İlçe Gökçedam Köyü Beton Yol Yapımı |
| 28 | 17.06.2011 | Osmaniye Bahçe İlçesi Aşağıarıcaklı Köyü Yol Yapımı |
| 29 | 09.05.2011 | Osmaniye İli Muhtelif Köy Yolu yapımında Kullanılmak Üzere Malzeme Alımı |

Doğrudan temin yöntemi ile alınan mal ve hizmet bedelleri katma değer vergisi hariç olmak üzere 4734 sayılı Kamu İhale Kanununu ile belirlenen yıllık limitlerin altındadır. Alımlarda bu limitlere uyulduğu görülmüştür.

Ayrıca doğrudan temin yoluyla yapılan alımlarda, aynı nev'iden olan mal ve hizmet alımlarında mümkün olduğunca aynı kişi ve kurumlardan alım yapılmadığı, değişik kişi ve kurumlar tercih edildiği, her alım için düzenli fiyat araştırması yapıldığı anlaşılmıştır.

Madde 8- Örneklem yöntemi ile incelenen, Osmaniye İ.Ö. İdaresinin ilgili müdürlükleri tarafından 2011 yılında gerçekleştirilen Doğrudan Temin Yöntemi ile yapılan alımlardan, 13.05.2011

tarihinde yapılan Osmaniye İ.Ö.İ Makine Parkında Bulunan Araçlarda Kullanılmak Üzere 4.400Lt Motorin Alımının, Doğrudan Temin yöntemiyle Gerçekleştirildiği ancak yaklaşık maliyet tutarının 13.036,86 TL olması 2011 yılı itibariyle bu yöntemin kullanılması için gerekli eşik değerin 12.709 TL olması nedeniyle 4734 sayılı Kanunun 22/d maddesine dayanılarak alıma çıkılablmesinin hukuken mümkün olmadığı;

Tespit edilmiştir.

İhale usulünü belirleme yetkisi ihale yetkilisine aittir. Ancak ihale komisyonuna verilen yetkiler düşünüldüğünde (39 ve 40. maddeler) ihale usulünün yanlış belirlenmesinden ihale yetkilisi ile birlikte ihale komisyonu da sorumludur. Nitekim Kanunun 60. maddesinde,5 inci maddede belirtilen ilkelere ve 62 nci maddede belirtilen kurallara aykırı olarak ihaleye çıkılmasına izin verenler ve ihale yapanlar hakkında da yukarıda belirtilen müeyyideler uygulanır, hükmü yer almaktadır.

4734 Sayılı Kamu İhale Kanununun, Görevlilerin Ceza Sorumluluğu başlıklı 60 maddesi uyarınca; İhale yetkilisi ile ihale komisyonlarının başkan ve üyeleri ile ihale işlemlerinden sözleşme yapılmasına kadar ihale sürecindeki her aşamada görev alan diğer ilgililerin; 17 nci maddede belirtilen fiil veya davranışlarda bulduklarının, görevlerini kanuni gereklere uygun veya tarafsızlıkla yapmadıklarının, taraflardan birinin zararına yol açacak ihmalde veya kusurlu hareketlerde bulduklarının tespiti halinde, haklarında ilgili mevzuatları gereğince disiplin cezası uygulanır. Ayrıca, fiil veya davranışlarının özelliğine göre haklarında ceza kovuşturması da yapılır ve hükmolunacak ceza ile birlikte tarafların uğradıkları zarar ve ziyan genel hükümlere göre kendilerine tazmin ettirilir. (Değişik son cümle: 30/7/2003-4964/36 md.) Bu Kanuna aykırı fiil veya davranışlardan dolayı hüküm giyen idare görevlileri, bu Kanun kapsamına giren işlerde görevlendirilemezler.

Bu Kanun kapsamına giren işlerden dolayı yargı organlarınca herhangi bir ceza verilmiş olanlar, bu Kanun kapsamına giren bütün kamu kurum ve kuruluşlarınca bu Kanunun ve ilgili diğer mevzuatın uygulanması ile görevli ve yetkili kadrolara atanamaz ve görev alamazlar.

(Değişik üçüncü fıkra: 30/7/2003-4964/36 md.) 5 inci maddede belirtilen ilkelere ve 62 nci maddede belirtilen kurallara aykırı olarak ihaleye çıkılmasına izin verenler ve ihale yapanlar hakkında da yukarıda belirtilen müeyyideler uygulanır.

Hükümleri uyarınca söz konusu alım işinin 4734 sayılı Kanunun 22/d maddesine dayanılarak yapılabilmesinin hukuken mümkün olmadığı; ihale usulünün yanlış belirlenmesinden ihale yetkilisi ile birlikte ihale komisyonu da sorumludur. İlgililer hakkında ilgili mevzuatları gereğince disiplin cezası uygulanması gerektiği, ayrıca ihale sürecinin işleyişi ve oluşan fiyat açısından haklarında ceza kovuşturması yapılmasına gerek olmadığı;

Değerlendirilmektedir.

Madde 9- 4734 Sayılı Kamu İhale Kanununun İdarelerce Uyulması Gereken Diğer Kurallar Başlığı Altında;

Madde 62. – ...

1) (Ek: 4964/38 md.) Bu Kanunun 21 ve 22 nci maddelerindeki parasal limitler dahilinde yapılacak harcamaların yıllık toplamı, idarelerin bütçelerine bu amaçla konulacak ödeneklerin %10'unu Kamu İhale Kurulunun uygun görüşü olmadıkça aşamaz. Hükmü gereği;

2011 Yılında Osmaniye İ.Ö. İdaresince bu Kanununun 22/d ve 21/f kapsamında yapılan harcamalar toplamının 2.528.787.15 TL olduğu, bu tutarın idarelerin bütçelerine bu amaçla konulacak ödeneklerin ((2011 Yılı Bütçe Ödeneği Toplamı 83.712780,36 TL) X %10= 8.371.278,03 TL) %10'unu aşmadığı, bu hususta mevzuata aykırılık olmadığı; Tespit edilmiştir

V- SONUÇ :

Denetim komisyonu adına yapılan, Osmaniye İl Özel İdaresinin 2011 takvim yılı gelir - gider belgelerinin incelemesi neticesinde;

1- 2010 Yılına ilişkin tanzim edilen rapordaki eleştiriler ve önerilerin, kurum yetkililerince yerine getirilip getirilmediği kontrol edilmiştir. Tespit edilen eksiklikler II-ÖNCEKİ DÖNEMDE DÜZENLENEN RAPORUN İNCELENMESİ başlığı altında yer almaktadır. Söz konusu kısımda yer alan eksikliklerin giderilmesi gerektiği;

2- İl Encümenince verilen cezaların bir kısmı muhasebeleştirilmemiş ve tahsil edilmemiştir. Konuya ilişkin tanzim edilen liste Madde 1 de yer almaktadır. Söz konusu kısımda yer alan eksikliklerin giderilmesi gerektiği;

3- 2011 Yılında kiralaması yapılan 73 adet taşınmazdan kira bedeli tahsil edilen ve tahsil edilemediği için hukuki işlem başlatılanlara ilişkin liste (EK:1) de yer almaktadır.

4- Osmaniye İl Özel İdaresine ait taşınmazlardan; tahsisli olanların tahsis amacıyla kullanılıp kullanılmadığının, boş durumda bulunan taşınmazların ise işgalcisinin olup olmadığının tespiti ve bunun sonucunda işgalcisi varsa tahliye ve ecrimisil işlemlerinin yapılması gerekir.Bu kapsamda uzun süredir tespiti yapılmadığı belirlenen taşınmazların öncelikle Tespit Programına alınarak taşınmazların bir bütün halde idare ve yönetim altında bulunması ve kayıt altında olması gerekir. Bunun için; Osmaniye İl Özel İdaresinin idaresi altında bulunan bütün taşınmazların bir program dahilinde mahalli tespitlerinin yapılması amacıyla üç yıllık tespit programının hazırlanması ve tespit çalışmalarının bu programa göre yürütülmesi gerektiği,

5- 4734 sayılı Kamu İhale Kanunu kapsamına giren kurumların bu Kanun kapsamında hak sahiplerine yapacakları ödemeler sırasında, 6183 sayılı Kanun'un 22/A maddesine göre, hak sahiplerinin ve ilgililerin Maliye Bakanlığına bağlı tahsil dairelerine vadesi geçmiş borçlarının bulunmadığına ilişkin vadesi geçmiş borç durumunu gösterir belge aranılması zorunluluğu getirilmiştir. Konuya ilişkin tanzim edilen liste Madde 4 de yer almaktadır. Yasal düzenleme, vadesi geçmiş borç durumunu gösterir belgeyi aramadan ödeme veya işlem yapan kurum ve kuruluşlara yukarıda belirtilen para cezasını öngörmüş, bunun dışında herhangi bir yaptırım veya yapılan işlemi geçersiz sayan bir hüküm getirilmemiştir.

6- Örneklemeye yöntemi ile incelenen, Osmaniye İ.Ö. İdaresinin ilgili müdürlükleri tarafından 2011 yılında gerçekleştirilen ihalelerden, 12.07.2011 tarihinde yapılan Osmaniye İli, Düziçi İlçesi, Çamiçi Köyü İçmesuyu İnş. İhalesinin, 4734 Kamu İhale Kanununun 21/b maddesine göre ihale edildiği;

Madde 6 da yer alan ilgili mevzuat hükümleri ve 05.03.2009 tarih 2009/UY.I-1030 sayılı Kamu İhale Kurulu kararı doğrultusunda, söz konusu yapım işinin 4734 sayılı Kanununun 21/b maddesine dayanılarak ihaleye çıkılabilmemesinin hukuken mümkün olmadığı; ihale usulünün yanlış belirlenmesinden ihale yetkilisi ile birlikte ihale komisyonu da sorumludur. İlgililer hakkında ilgili mevzuatları gereğince disiplin cezası uygulanması gerektiği, ayrıca ihale sürecinin işleyişi ve oluşan fiyat açısından haklarında ceza kovuşturması yapılmasına gerek olmadığı;

7- Örnekleme yöntemi ile incelenen, Osmaniye İ.Ö. İdaresinin ilgili müdürlükleri tarafından 2011 yılında Doğrudan Temin Yöntemi ile yapılan alımlardan, 13.05.2011 tarihinde yapılan Osmaniye İ.Ö.İ Makine Parkında Bulunan Araçlarda Kullanılmak Üzere 4.400 Lt Motorin Alımının, Doğrudan Temin yöntemiyle Gerçekleştirildiği ancak yaklaşık maliyet tutarının 13.036,86 TL olması 2011 yılı itibarıyla bu yöntemin kullanılması için gerekli eşik değerin 12.709 TL olması nedeniyle 4734 sayılı Kanunun 22/d maddesine dayanılarak alıma çıkılablmesinin hukuken mümkün olmadığı;

Madde 8 da yer alan ilgili mevzuat hükümleri uyarınca söz konusu alım işinin 4734 sayılı Kanunun 22/d maddesine dayanılarak yapılablmesinin hukuken mümkün olmadığı; ihale usulünün yanlış belirlenmesinden ihale yetkilisi ile birlikte ihale komisyonu da sorumludur. İlgililer hakkında ilgili mevzuatları gereğince disiplin cezası uygulanması gerektiği, ayrıca ihale sürecinin işleyişi ve oluşan fiyat açısından haklarında ceza kovuşturması yapılmasına gerek olmadığı;

8- Raporda bahsedilen hataların tekrarlanmaması bakımından, durumun bir yazı ile ilgili müdürlüklere bildirilmesinin uygun olacağı kanaatine varılmıştır.

Osmaniye İl Özel İdaresi 2011 yılı gelir, giderleri ile hesap ve işlemlerinin incelenmesine yönelik 77 sayfadan ibaret iş bu Denetleme Komisyonu Raporunu İl Genel Meclisi'nin bilgi ve takdirlerine arz ederiz.14 MART 2012.

Seyfettin DİNGİL
Komisyon Başkanı

İsmail ÖZSAYDI
Başkan Vekili

Ökkeş ELMAS
Üye

Masa MEZDEKİ
Üye

Cafer KAVCI
Üye